

L. vernalha  
lecheta  
advogados



## Relatório Mensal de Atividades

**Recuperação Judicial nº 0000495-88.2024.8.16.0161**

3ª Vara Estadual de Falências e Recuperação Judicial da  
Comarca de Curitiba/PR

Grupo Rachid

**Janeiro 2026**

# Índice

## **1. Introdução**

<b>1.1</b> Considerações Iniciais.....	<b>3</b>
<b>1.2</b> Organograma.....	<b>4</b>
<b>1.3</b> Informações Gerais.....	<b>6</b>

## **2. Análise do Processamento da Recuperação Judicial**

<b>2.1</b> Relatório da Administradora Judicial.....	<b>7</b>
<b>2.2</b> Principais movimentações processuais.....	<b>15</b>

## **3. Análise Financeira**

<b>3.1</b> Quadro de Funcionários.....	<b>16</b>
<b>3.2</b> Endividamento.....	<b>17</b>
<b>3.3</b> Informações Contábeis.....	<b>30</b>
<b>3.4</b> Informações Financeiras.....	<b>62</b>

## **4. Considerações Finais**

<b>4.1</b> Observações Gerais.....	<b>64</b>
<b>4.2</b> Conclusão.....	<b>67</b>

## 1.1 Considerações Iniciais

Trata-se de processo de Recuperação Judicial sob o nº 0000495-88.2024.8.16.0161 requerida por Rachid Miguel Dib Neto, Espólio de Mario Dib, Cecilia Istak Dib, Radine Empreendimentos Ltda. e MD Resinas Eireli em conjunto denominados “GRUPO RACHID”, distribuído em 21/03/2024, sendo que o deferimento do processamento ocorreu em 14/05/2024, em trâmite perante a 1ª Vara Cível e Empresarial da Comarca de Ponta Grossa/PR, em razão da criação e instalação das Varas Empresariais Regionalizadas pelo TJ/PR.

O presente Relatório Mensal foi realizado com base nos demonstrativos contábeis e demais documentos referentes ao mês de dezembro de 2025 e disponibilizados pelas Recuperandas, as quais não foram objeto de exame independente ou de procedimento de auditoria, de forma que esta Administradora Judicial não pode garantir ou afirmar a correção, precisão ou que tais informações prestadas pelas Recuperandas estejam completas e apresentem todos os dados relevantes, mas que passam por uma análise de conformidade em face dos demais elementos coletados pela Administradora Judicial.

Tal Relatório tem por objetivo descrever a atividade empresarial e seus segmentos, a composição societária e funcional, assim como o operacional da sociedade empresária, apresentando informações gerais das empresas no processo recuperacional que servirão de base para análise em conjunto com o relatório da Constatação Prévia anexada ao mov. 32.2 dos autos e demais documentação apresentada pelas Recuperandas.

## 1.2 Organograma

O Grupo Rachid é composto da seguinte forma:

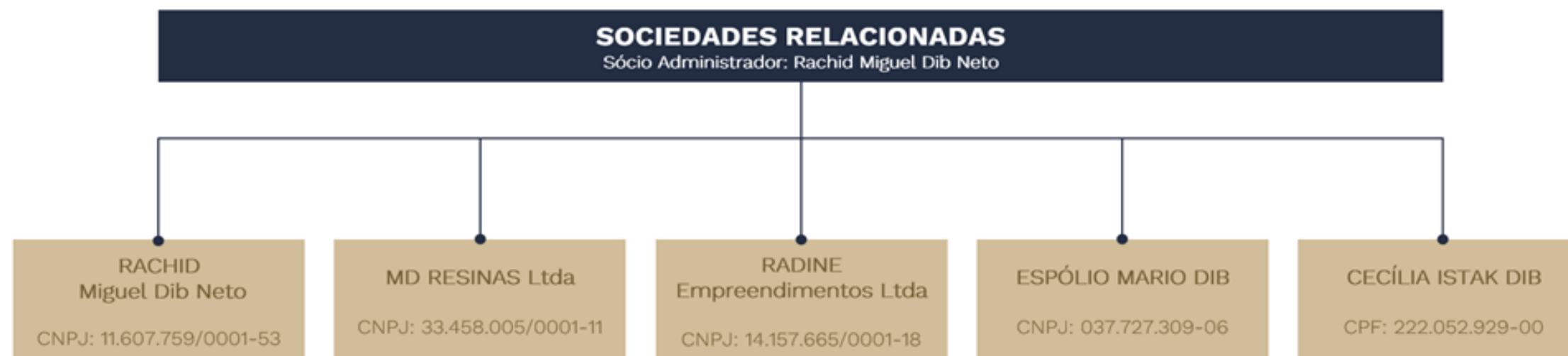

**Rachid Miguel Dib Neto** é produtor rural, atuando desde 24/02/2010 no cultivo de milho e soja.

**Radine Empreendimentos Ltda.**, fundada em 09/08/2011, dedica-se ao apoio à produção florestal, transporte rodoviário de cargas (exceto produtos perigosos) e produção de itens florestais não-madeireiros.

**MD Resinas Ltda.**, em atividade desde 25/04/2019, tem como foco o comércio de resinas e elastômeros, além da produção de produtos florestais não-madeireiros e serviços de transporte.

## 1.2 Organograma

GRUPO RACHID					
EMPRESA	CNPJ/CPF	ENQUADRAMENTO	CAPITAL SOCIAL	ATIVIDADE PRINCIPAL	OBJETO SOCIAL
RACHID Miguel Dib Neto	11.607.759/0001-53	Pessoa Física	R\$ -	Produtor rural: Cultivo de milho	Cultivo de Soja; Produção de produtos não-madeireiros não especificados anteriormente em florestas plantadas
MD Resinas Ltda	33.458.005/0001-11	Normal	R\$ 100.000,00	Comércio atacadista de resinas e elastômeros, produção de produtos não-madeireiros não especificados anteriormente em florestas plantadas.	Transporte rodoviário de carga, exceto produtos perigosos e mudanças, intermunicipal, interestadual e internacional.
RADINE Empreendimentos Ltda	14.157.665/0001-18	Normal	R\$ 500.000,00	Atividade de apoio a produção florestal e produção de produtos não-madeireiros não especificados anteriormente em florestas.	Transporte rodoviário de carga, exceto produtos perigosos e mudanças, intermunicipal, interestadual e internacional.
Espólio MARIO DIB	037.727.309-06	Pessoa Física	R\$ -	Falecido	-
CECÍLIA ISTAK DIB	222.052.929-00	Pessoa Física	R\$ -	Viúva	-

## 1.3 Informações Gerais



### Das Informações Prestadas pelas Recuperandas

Inicialmente, esclarece-se que foram solicitados os documentos que constam no checklist ao lado, porém ocorreram atrasos no seu fornecimento.



### Considerações da Administradora Judicial

Apesar da falta de envio de alguns documentos solicitados, esta Administradora Judicial elaborou o presente Relatório com todas as informações e documentos disponibilizados pela contabilidade das Recuperandas encaminhados para o e-mail disponibilizado: [rj.rachid@lvernalha.com.br](mailto:rj.rachid@lvernalha.com.br)

#### CHECK-LIST DE DOCUMENTOS (JANEIRO DE 2026)

DOCUMENTOS	MD RESINAS	RADINE EMPREEN	RACHID M. D. NETO
Declaração de Faturamento anual dos últimos 3 anos.	✗	✗	✗
Balanço Anual Patrimonial com abertura de contas	✓	✓	✓
Balancete de verificação mensal 2025 *	✓	✓	✓
Demonstração Resultado do Exercício mensal 2025*	✓	✓	✓
Relação de funcionários Ativos*	✗	✗	✓
Folha de pagamento*	✗	✗	✓
Provisões Mensais de Férias e 13º Salário*	✗	✗	✓
Livro Caixa Fazenda*	✗	✗	✗
Razão contábil*	✓	✓	✓
Relatório de controle do Imobilizado anual e aberto	✗	✗	✓
Avaliação dos Ativos Atualizado	✗	✗	✗
Indicar eventuais investimentos realizados	✗	✗	✗
Fluxo de Caixa mensal	✗	✗	✗
Faturamento por produto/serviço mensal	✗	✗	✓
Composição detalhada de clientes inadimplentes dos últimos 3 anos**	✗	✗	✗
Relação dos bens Essenciais para o exercício das atividades	✗	✗	✗
Relação de clientes e de fornecedores mensal e nominal*	✗	✗	✓
Extratos bancários mensal	✗	✗	✓
Declarações acessórias	✗	✗	✗
Relatório de aquisições de insumos agrícolas	✗	✗	✓

\*Radine e MD Resinas sem movimentação.

\*\* Não possui clientes em aberto

## 2.1 Relatório da Administradora Judicial

<b>Relatório – Anexo II da Recomendação nº 72</b>	<b>SIM</b>	<b>NÃO</b>	<b>POSIÇÃO</b>
1. Há litisconsórcio ativo?	X		
1.1 Em caso positivo, identifique a qual devedor se refere o relatório			Todos
2. Este relatório é:			
2.1. Inicial		X	
2.1.1. Descreva a Atividade empresarial (varejo / indústria / produtor rural/etc.)			N/A
2.1.2. Descreva a estrutura societária (composição societária / órgãos de administração)			N/A
2.1.3. Indique todos os estabelecimentos			N/A
2.1.4. Observações			N/A
2.2. Mensal	X		
2.2.1. Houve alteração da atividade empresarial?		X	
2.2.2. Houve alteração da estrutura societária e dos órgãos de administração?		X	
2.2.3. Houve abertura ou fechamento de estabelecimentos?		X	

## 2.1 Relatório da Administradora Judicial

PARTE COMUM AO RELATÓRIO INICIAL E AO MENSAL	SIM	NÃO	POSIÇÃO
2.2.4. Quadro de funcionários	X		
2.2.4.1. Número de funcionários/colaboradores total			Fls. 16
2.2.4.1.1. Número de funcionários CLT			Fls. 16
2.2.4.1.2. Número de pessoas jurídicas			2
2.2.5. Análise dos dados contábeis e informações financeiras	X		
2.2.5.1. Ativo (descrição / evolução)	X		
2.2.5.2. Passivo	X		
2.2.5.2.1. Extraconcursal		X	
2.2.5.2.1.1. Fiscal	X		
2.2.5.2.1.1.1. Contingência		X	
2.2.5.2.1.1.2. Inscrito na dívida ativa		X	
2.2.5.2.1.2. Cessão fiduciária de títulos/direitos creditórios		X	
2.2.5.2.1.3 Alienação fiduciária		X	
2.2.5.2.1.4. Arrendamentos mercantis		X	
2.2.5.2.1.5. Adiantamento de contrato de câmbio (ACC)		X	
2.2.5.2.1.6. Obrigação de fazer		X	
2.2.5.2.1.7. Obrigação de entregar		X	
2.2.5.2.1.8. Obrigação de dar		X	
2.2.5.2.1.9. Obrigações ilíquidas		X	
2.2.5.2.1.10. N/A			
2.2.5.2.1.10.1. Justificativa			
2.2.5.2.1.10.2. Observações			
2.2.5.2.1.11. Pós ajuizamento da RJ			

## 2.1 Relatório da Administradora Judicial

<b>PARTE COMUM AO RELATÓRIO INICIAL E AO MENSAL</b>	<b>SIM</b>	<b>NÃO</b>	<b>POSIÇÃO</b>
2.2.5.2.1.11.1. Tributário	X		
2.2.5.2.1.11.2. Trabalhista	X		
2.2.5.2.1.11.3. Outros		X	
2.2.5.2.1.11.3.1. Observações	X		
2.2.5.2.1.11.4. Observações / Gráficos	X		
2.2.6. Demonstração de resultados (evolução)	X		
2.2.6.1. Observações (análise faturamento / índices de liquidez / receita x custo / receita x resultado)	X		
2.2.7. Diligência nos estabelecimentos da recuperanda	X		32.2
2.2.8. Planilha de controle de pagamentos dos credores concursais (nome do credor / valor no edital / parcela / valor pago / saldo residual atualizado)	X		
2.2.8.1. N/A			
2.2.8.2. Anexar documentos			
2.2.9. Observações			
2.2.10. Anexos			
2.2.11. Eventos do mês	X		

## 2.1 Relatório da Administradora Judicial

DATA PREVISTA	DATA OCORRÊNCIA	EVENTO	EV.	LEI 11.101/2005
	21/03/2024	Distribuição do Pedido da RJ	1	-
	14/05/2024	Deferimento do Processamento da RJ	34	Art. 52
	21/05/2024	Termo de Compromisso da Administradora Judicial	64	Art. 33
	27/05/2024	Publicação do Deferimento do Processamento da RJ	67	-
	19/06/2024	Publicação do Edital de Convocação de Credores	87	Art. 52, § 1º
	05/07/2024	Prazo Fatal para apresentação das Habilitações/Divergências Administrativas		Art. 7º, § 1º
	26/07/2024	Prazo Fatal para apresentação do Plano de Recuperação Judicial	121.2	Art. 53
	04/09/2024	Prazo Fatal para apresentação da Relação de Credores da AJ	160.4	Art. 7º, § 2º
	24/10/2024	Publicação do Edital: Aviso do PRJ e Lista de Credores da AJ	187.1	Art. 7º, II e art. 53
	04/11/2024	Prazo Fatal para apresentação das Impugnações Judiciais		Art. 8º
	25/11/2024	Prazo Fatal para apresentação de objeções ao PRJ		Art. 55
	23/04/2025	Prazo para realização da AGC (150 dias contados do deferimento da RJ)		Art. 56, § 1º
	07/04/2025	Publicação do Edital para Convocação da AGC	344.1	Art. 36
	23/04/2025	Assembleia Geral de Credores – 1º Convocação	371	Art. 37
	30/04/2025	Assembleia Geral de Credores – 2º Convocação	376	Art. 37
	10/05/2025	Encerramento do Período de Suspensão	362	Art. 6º, § 4º
	28/07/2025	Continuação Assembleia Geral de Credores – 2ª Convocação	432	Art. 37

## 2.1 Relatório da Administradora Judicial

### 2.3. Questionário sobre a duração dos atos processuais (considerar dias corridos em todas as respostas)

1. A devedora é:

empresa de pequeno porte EPP;

microempresa ME;

empresa média;

empresa grande;

grupos de empresas;

empresa individual;

2. Houve litisconsórcio ativo:	SIM	NÃO	OBSERVAÇÃO
2.1. Em caso positivo:	X		
__ (indicar número) litisconsórcio ativos			5
O Plano de Recuperação Judicial foi (X) unitário ( ) individualizado			
3. Os documentos que instruíram a petição inicial indicaram o valor do passivo:			
tributário	X		Mov. 1.153
demais créditos excluídos da RJ	X		Movs. 1.131

## 2.1 Relatório da Administradora Judicial

<b>4. Houve realização de constatação prévia:</b>	<b>SIM</b>	<b>NÃO</b>	<b>OBSERVAÇÃO</b>
Em caso positivo, foi concluída em: 07/05/2024			Movs. 32.2
<b>5. O processamento foi deferido</b>	X		
Em caso positivo, em quanto tempo?			54 dias
Em caso positivo, houve emenda a inicial?		X	
Em caso negativo, em se tratando de litisconsorte, indicar:			N/A
( ) indeferimento para todos os litisconsortes;			N/A
( ) indeferimento para:			N/A
Em caso negativo, indicar fundamento legal para indeferimento:			N/A
<b>6. Qual o tempo decorrido entre:</b>			
6.1. a distribuição da inicial e a relação de credores elaborada pelo administrador judicial;	X		167 dias
6.2 a decisão de deferimento do processamento e a relação de credores elaborado administrador judicial;	X		113 dias
6.3. a distribuição da inicial e a realização da primeira assembleia de credores para deliberar sobre o PRJ;	X		398 dias
6.4. a distribuição da inicial e a aprovação do plano de recuperação pela assembleia de credores;			N/A
6.5. a distribuição da inicial e a aprovação ou rejeição do plano de recuperação judicial pela assembleia de credores;	X		495 dias
6.6. a distribuição da inicial e a concessão da recuperação judicial (homologação do plano);			N/A
6.7. a distribuição da inicial e a convolação em falência:			N/A
• em caso de plano rejeitado pela assembleia de credores;			N/A
• em caso de recuperação judicial concedida;			N/A
6.8. a distribuição da inicial até a apresentação do quadro geral de credores;			N/A
6.9. a duração da suspensão prevista no art. 6º, § 4º, da Lei 11.101/05;			N/A

## 2.1 Relatório da Administradora Judicial

	<b>SIM</b>	<b>NÃO</b>	<b>OBSERVAÇÃO</b>
7. Aprovação do plano de recuperação judicial ocorreu na forma prevista no art. 58, §1º, da Lei 11.101/05			N/A
8. Houve recurso contra a decisão que concedeu a recuperação judicial:			N/A
8.1. Em caso positivo, o plano foi			N/A
( ) mantido integralmente			N/A
( ) mantido em parte			N/A
( ) anulado			N/A
9. Houve a apresentação de plano especial na forma prevista nos arts. 70 e ss. da Lei 11.101/05 (quando aplicável):		X	
10. Houve a realização de leilão para venda de filial ou UPI na forma prevista no art. 60 da Lei 11.101/05:		X	
10.1. Em caso positivo, o leilão foi realizado:( ) antes ( ) depois ( ) antes e depois (se mais de um leilão e em diferentes momentos da assembleia geral de credores para deliberação do plano de recuperação			N/A
10.2. Houve recurso contra a decisão que deferiu ou indeferiu a alienação de filial ou UPI:			N/A
10.3. Na hipótese de recurso, a realização do leilão foi: ( ) autorizada ( ) rejeitada			N/A
11. Houve a alienação de bens na forma prevista no art. 66 da Lei 11.101/05:			N/A
11.1. Em caso positivo, a alienação foi realizada:( ) antes ( ) depois ( ) antes e depois (se mais de uma alienação e em diferentes momentos da assembleia geral de credores para deliberação do plano de recuperação			N/A
12. Houve a concessão de financiamento ao devedor aprovado pelo Juízo no curso da recuperação judicial:		X	
12.1. Em caso positivo, houve a outorga de garantia real			N/A
12.2. Em caso de outorga, a garantia constituída foi ( ) alienação fiduciária ( ) cessão fiduciária ( ) hipoteca ( ) penhor ( ) outro direito real de garantia			N/A
13. Houve pedido de modificação do plano após a concessão de recuperação judicial			N/A

## 2.1 Relatório da Administradora Judicial

	<b>SIM</b>	<b>NÃO</b>	<b>OBSERVAÇÃO</b>
13.1. Em caso positivo, o pedido foi formulado:			N/A
____ (indicar número) dias contados da distribuição da inicial			N/A
____ (indicar número) dias contados da concessão da recuperação judicial			N/A
13.2. O plano modificativo foi: ( ) aprovado ( ) rejeitado			N/A
13.3. Em quanto tempo a contar da sua apresentação o plano de recuperação modificativo foi aprovado ou rejeitado:			N/A
14. Indique a razão da convolação da recuperação judicial em falência:			N/A
15. Houve fixação de honorários mensais ao Administrador Judicial:	X		
15.1. Em caso positivo, indicar o valor mensal da remuneração:			Mov. 73.1
15. 2: Indicar o valor total da remuneração fixada:			Mov. 203.1

## 2.2 Principais Movimentações Processuais

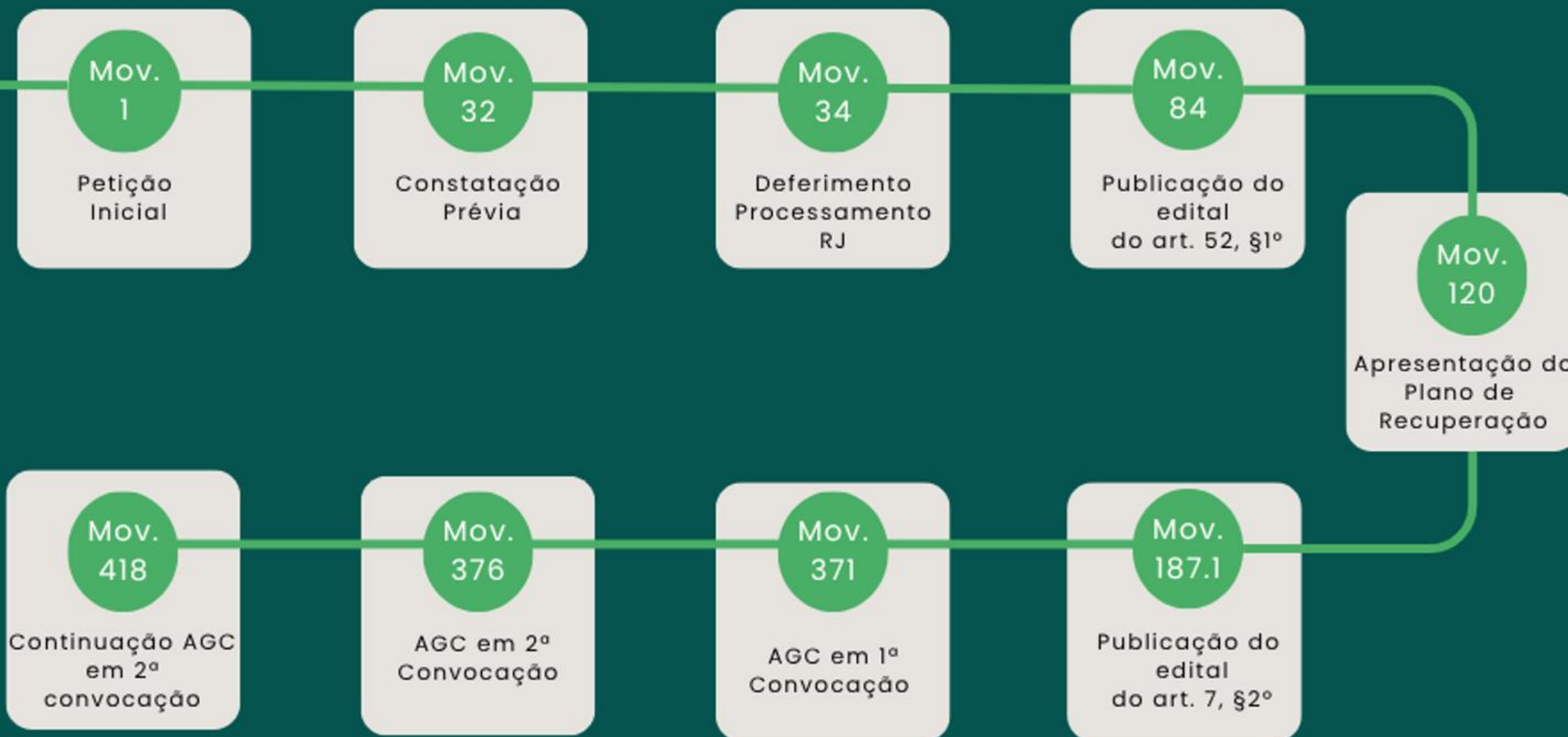

### 3.1 Quadro de Funcionários

Em janeiro de 2026, a recuperanda informou relação de empregados composta por **70 colaboradores**.

Os colaboradores estão devidamente registrados sob a titularidade do produtor rural Rachid Miguel Dib Neto.

A análise da relação de colaboradores no período de janeiro de 2025 a janeiro de 2026 revela uma estabilidade na maioria das funções, com algumas variações na função de extrator de resina.

DESCRIÇÃO CARGO	JAN/25	FEV/25	MAR/25	ABR/25	MAI/25	JUN/25	JUL/25	AGO/25	SET/25	OUT/25	NOV/25	DEZ/25
Assistente Financeiro	1	1	1	1	1	1	1	1	1	1	1	1
Assistente Jurídico	-	-	1	1	1	1	1	1	1	1	1	1
Auxiliar de Escritório	-	-	-	-	-	-	1	1	1	1	1	1
Extrato de Resina	45	46	51	61	60	67	60	73	92	82	77	70
Fiscal	2	2	2	1	1	1	1	1	2	2	2	2
Mecânico Manutenção	-	-	-	-	-	-	1	1	1	1	1	1
Motorista	2	2	1	1	1	2	1	1	1	1	1	1
Motorista de Ônibus	1	1	1	1	1	1	1	1	1	1	-	-
Operador de Máquina Costal	1	1	1	1	1	1	1	1	1	1	-	-
<b>TOTAL</b>	<b>52</b>	<b>53</b>	<b>58</b>	<b>67</b>	<b>66</b>	<b>74</b>	<b>68</b>	<b>81</b>	<b>101</b>	<b>91</b>	<b>84</b>	<b>77</b>

## 3.2 Endividamento

### CRÉDITOS SUJEITOS E NÃO SUJEITOS A RECUPERAÇÃO JUDICIAL

Os créditos sujeitos a recuperação judicial, apresentados pelo Administrador Judicial no mov. 160.4, totalizam **R\$ 174.171.375,23**, distribuídos entre 93 credores..

TOTAL DO PASSIVO APRESENTADO - SUJEITO À RJ				
CLASSIFICAÇÃO DO CRÉDITO	VALOR R\$	% R\$ VALOR	QUANTIDADE DE CREDORES	% DE CREDORES
Trabalhista	3.275.131,31	2%	44	47%
Garantia Real	45.433.969,13	26%	6	6%
Quirografário	93.395.251,18	54%	22	24%
ME/EPP	32.067.023,61	18%	21	23%
<b>TOTAL</b>	<b>174.171.375,23</b>	<b>100,00%</b>	<b>93</b>	<b>100,00%</b>

Os créditos não sujeitos (data base junho de 2024), totalizam R\$ 1.412.622,51 como créditos tributários (conforme demonstrativos contábeis).

Conforme a relação de credores apresentada, destacam-se:

## 3.2 Endividamento

**Classe Trabalhista:** Valor total de R\$ 3.275.131,31 classe composta por 44 credores abaixo relacionados, representando 2% do valor total sujeito a recuperação:

NUM.	CREDOR	VALOR DO CRÉDITO	%
1	Adenilson De Mello	1.157,45	0,04%
2	Adriana Aparecida Aleluia	8.557,64	0,26%
3	Alexandre De Souza Almeida Pinto	1.368,84	0,04%
4	Altenir De Souza	915,96	0,03%
5	Andre Felipe Dos Santos	2.744,48	0,08%
6	Arielson Rodrigues	25.402,91	0,78%
7	Bernardo Rolim De Mello Martins	77.670,86	2,37%
8	Dirceu Matocheck Junior	1.632,45	0,05%
9	Dorvalino Ribeiro	10.985,63	0,34%
10	Eandrei Junior Chamberlain	1.357,18	0,04%
11	Elias Prado Dos Santos	886,96	0,03%
12	Elizete Westley Ribeiro	10.792,35	0,33%
13	Erondi Nunes Pedroso	2.478,48	0,08%
14	Fernanda Nascimento E Silva De Abreu Chiquetti	2.800.000,00	85,49%
15	Igor Dos Santos Nascimento	11.589,49	0,35%
16	Jaqueline Cordeiro Dos Santos	864,00	0,03%
17	Jessica Valente Dos Santos	13.819,93	0,42%
18	Joao Sidinei Dos Santos	604,34	0,02%
19	Josenei Cordeiro Dos Santos	1.034,39	0,03%
20	Josiel Fontoura Da Silva	781,07	0,02%

## 3.2 Endividamento

21	Jozias Lourenco Dos Santos	1.139,38	0,03%
22	Junior Dos Santos Bomfim	11.256,75	0,34%
23	Leandro Henrique Chamberlain	896,32	0,03%
24	Maria Elisabete marcondes	92.509,97	2,82%
25	Lessa Pila Brusamolim Kaviski Advogados Asso	1.794,05	0,05%
26	Luci De Oliveira Cordeiro	1.072,45	0,03%
27	Macia Mayara Lima Lemos	1.112,11	0,03%
28	Manoela De Lima Puttkammer	1.004,73	0,03%
29	Marcelo De Jesus Da Silva	1.215,20	0,04%
30	Marines De Oliveira	1.162,20	0,04%
31	Marta Dos Santos	1.022,74	0,03%
32	Mauricio Nunes Pedroso	955,76	0,03%
33	Patricia Cabanha Dos Santos	5.127,52	0,16%
34	Paula Fernanda Scheffer De Almeida	1.553,52	0,05%
35	Pedro Vertuan Batista De Oliveira Sociedade I	155.341,72	4,74%
36	Sebastiao Camargo	952,94	0,03%
37	Silmara Da Aparecida Straub	13.557,52	0,41%
38	Silvio Ribas Dos Santos	1.813,56	0,06%
39	Valdir Antunes	960,12	0,03%
40	Valdir Teixeira De Carvalho	1.172,40	0,04%
41	Valmir De Oliveira Cordeiro	1.162,20	0,04%
42	Vanderlei Marques De Oliveira	1.172,40	0,04%
43	Vanessa Koso De Oliveira	1.392,38	0,04%
44	Viviane Do Carmo Meri Wolk	1.138,96	0,03%
<b>TOTAL GERAL</b>		<b>3.275.131,31</b>	<b>100%</b>

## 3.2 Endividamento

**Classe Garantia Real:** Valor total de R\$ 45.433.969,13 classe composta por 6 credores abaixo relacionados, representando 26% do valor total sujeito a recuperação:

NUM.	CREDOR	VALOR DO CRÉDITO	%
1	Banco Bradesco S/A	3.397.263,91	7,48
2	Banco Do Brasil S/A	14.075.055,52	30,98
3	MM Gestão de Créditos Ltda	2.257.414,52	4,97
4	Caixa Economica Federal	2.109.942,67	4,64
5	Bela Agricola Comercio e Representação	22.117.717,05	48,68
6	Tratornew S/A	1.476.575,46	3,25
<b>TOTAL GERAL</b>		<b>45.433.969,13</b>	<b>100</b>

Houve alteração no quadro de credores da Classe II, pois houve cessão de crédito do Banco Santander (Brasil) S.A para MM Gestão de Créditos Ltda, no valor de R\$ 2.257.414,52.

**Classe Quirografários:** Valor total de R\$ 93.395.251,18 classe composta por 22 credores relacionados a seguir, representando 54% do valor total sujeito a recuperação:

## 3.2 Endividamento

NUM.	CREADOR	VALOR DO CRÉDITO	%
1	Agromaia Produtos Agropecuários Ltda.	1.046.619,32	1,12%
2	Banco Bradesco S/A	2.410.361,95	2,58%
3	Beira & Przysiada Ltda	10.000,00	0,01%
4	Christiano Senegaglia Lopes	1.662.404,76	1,78%
5	Comercio De Combustiveis Dib Ltda	5.039,29	0,01%
6	Fabiano Gomes Rasmussen	12.000,00	0,01%
7	Fernando Henrique Hoepers	7.954.143,43	8,52%
8	Fortaleza Comercio De Resinas	71.563,73	0,08%
9	Infinitycred Fomento Mercantil Ltda	26.312.116,65	28,17%
10	João Batista Ferreira - Resinas Ltda	7.246.870,63	7,76%
11	Kelly Cristina Nogueira Ribeiro	241.730,99	0,26%
12	Marco Antonio Cesare Saliba	2.103.140,29	2,25%
13	Marco Ronaldo Bohn Specht	652.664,42	0,70%
14	Neil Armstrong Tamm	603.805,04	0,65%
15	Olinto Rodrigues De Arruda	1.652.956,03	1,77%
16	Renan Dib Jorge	3.294.024,26	3,53%
17	Silvio Cesar Manoel Chamma	6.668.722,07	7,14%
18	Simara De Jesus Ferreira Ramos Lopes	217.093,80	0,23%
19	Transreta Transportadora Revendedora Retal	33.670,59	0,04%
20	Valcir Edson Rossoni	526.012,03	0,56%
21	Vanderlei Darros Feldhaus	208.088,71	0,22%
22	Wilhem Marques	30.462.223,19	32,62%
<b>TOTAL GERAL</b>		<b>93.395.251,18</b>	<b>100,00</b>

## 3.2 Endividamento

Também houve alteração no quadro de credores da Classe III, em decorrência da procedência parcial da Impugnação de Crédito do Banco Bradesco S/A (autos n. 0033875-43.2024.8.16.0019). Houve a majoração do crédito arrolado na Classe III (quirografária) em favor do Banco Bradesco S/A para o valor de R\$ 2.410.361,95. Em 18/08/2025, foi juntado aos autos (mov. 444.2) o novo quadro de credores contendo as alterações supracitadas.

Além disso, houve a parcial procedência da Habilitação de Crédito n. 0012312-56.2025.8.16.0019, para determinar a habilitação do valor de R\$ 1.046.619,32 em favor de Indústria e Comércio, Importação e Exportação e Produtos Agropecuários Ltda na Classe Quirografária e R\$ 92.509,97 em favor de Maria Elisabete Marcondes Guimarães na Classe Trabalhista.

**Classe ME/EPP (Microempresa/Pequeno Porte):** Valor total de R\$ 32.067.023,61 classe composta por 21 credores abaixo relacionados, representando 18% do valor total sujeito a recuperação.

## 3.2 Endividamento

NUM.	CREDOR	VALOR DO CRÉDITO	%
1	Arlete Reis Jorge & Dutra Ltda	1.440,00	0,00
3	Asap Veiculos Ltda	30.393,14	0,09
4	Aura Contabilidade Ltda	39.396,66	0,12
5	Auto Posto Rocher	10.400,00	0,03
6	Chrismara Engenharia Ltda	11.013.101,28	34,34
7	Comercial Rocha Senges Ltda	3.007,34	0,01
8	D. K. Central Do Epi Ltda	4.355,80	0,01
9	D. Matocheck Junior Resinas Ltda	2.879.626,46	8,98
10	Dr Prestadora De Serviços Ltda	26.221,67	0,08
11	Ecologika Moveis De Madeiras Reflorestadas E	2.141.404,03	6,68
12	Escritorio Contabil Itarareense Ltda	50.000,00	0,16
13	Florestal Master Transportes E Logistica Ltda	12.409.136,23	38,70
14	Marciano Machado	6.400,00	0,02
15	Mm Fomento Mercantil	1.482.411,22	4,62
16	Orides Aparecido Vieira	1.400,00	0,00
17	Ouro Pynus Resinas Ltda	1.035.267,24	3,23
18	Precisão Consultoria Em Segurança E Saude D	18.082,97	0,06
19	Presença Agricola Ltda	71.338,70	0,22
20	Rising Sun Logistica E Transporte De Cargas L	38.430,28	0,12
21	VTN Administração Ltda	344.191,23	1,07
22	VTN Administração Ltda	461.019,36	1,44
<b>TOTAL GERAL</b>		<b>32.067.023,61</b>	<b>100,00</b>

## 3.2 Endividamento

### DÍVIDAS TRIBUTÁRIAS

Foram informadas nos autos, as dívidas tributárias não sujeitas a recuperação judicial, conforme quadro que segue:

TRIBUTO	AUTOS	CREDOR	VALOR
ICMS	mov. 100.3	Radine Empreendimentos Ltda	2.463.056,53
IPVA	mov. 100.4	Cecilia Istak Dib	12.930,31
IPVA	mov. 100.5	Mario DIB	24.126,86
PGFN	mov. 115.1	Cecilia Istak Dib	22.529,99
PGFN	mov. 115.1	Radine Empreendimentos Ltda	746.051,56
PGFN	mov. 115.1	Rachid Miguel Dib Neto	968.456,78
PGFN	mov. 115.1	MD Resinas	144.082,73
PGFN	mov. 115.1	Mario DIB	40.044,05
Municipal	Dctos Recebidos	Mario DIB	61.142,38
Municipal	Dctos Recebidos	Rachid Miguel Dib Neto	31.676,20
<b>TOTAL</b>			<b>4.514.097,39</b>

Observadas diferenças entre a contabilidade e o relatório apresentado nos autos, foram realizadas análises comparativas, conforme demonstradas as seguir:

## 3.2 Endividamento

### RACHID MIGUEL DIB NETO

Contas Passivo Circulante	Data Pedido RJ Saldo Contábil 21/03/2024	2025	JAN/2026	AH
Fornecedores	2.413	700.349	789.768	12,77%
ICMS a Recolher	-	202	425	110,47%
IRRF a Recolher Funcionários	-	1.881	1.881	0,00%
ISS Retido a recolher	-	12.125	12.125	0,00%
Diferencial De Alíquotas A Recolher	-	-	-	0,00%
IRRF a Recolher Rachid	-	-	-	0,00%
PARCELAMENTO IRPF PGFN N° 13787582	-	19.292	19.292	0,00%
PARCELAMENTO IRPF PGFN N° 13787581	-	11.602	11.602	0,00%
PARCELAMENTO IRPF PGFN N° 13787580	-	2.387	12.387	0,00%
PARCELAMENTO SIMPLIFICADO N° 0211.00012.0112768970	-	95.428	95.428	0,00%
PARCELAMENTO SIMPLIFICADO N° 0211.00012.0113784638.	-	5.225	5.225	0,00%
Salarios e Ordenados a Pagar	-	71.152	90.153	26,71%
Rescisões a Pagar	-	1.064	3.061	187,68%
Adiantamento de 13º salário a pagar	-	-	-	0,00%
Inss a Recolher	-	47.586	59.745	25,55%
Fgts a Recolher	-	146.443	158.811	8,45%
Multa Rescisória a Recolher	-	462	155	66,46%
PARCELAMENTO PGFN PREVIDENCIÁRIO N° 13787578	-	3.464	3.464	0,00%
PARCELAMENTO PGFN PREVIDENCIÁRIO N° 13787579	-	29.236	29.236	0,00%
PARCELAMENTO PGFN PREVIDENCIARIO N° 13787577	-	12.735	12.735	0,00%
Provisões sobre a Folha	-	125.593	148.543	18,27%
Outras Obrigações	16.000	32.000	33.100	3,44%
Arrendamento a pagar	-	294.524	298.347	1,30%
Adiantamentos de clientes	-	38.765,46	3.440,51	-91,12%
<b>Total</b>	<b>18.413</b>	<b>1.661.517</b>	<b>1.788.924</b>	<b>7,67%</b>

## 3.2 Endividamento

### MD RESINAS LTDA

CONTAS PASSIVO CIRCULANTE	DATA PEDIDO RJ SALDO CONTÁBIL 21/03/2024	2025	JAN/2026	AH %
Rachid Miguel Dib Neto	-	1.835	3.204	75%
INSS a Recolher	-	-	-	0,00%
PARCELAMENTO PGFN PREVIDENCIÁRIO N° 13747533	-	16.479	15.170	0,00%
Aluguel A Pagar	35.000	35.000	35.000	0,00%
<b>TOTAL</b>	<b>35.000</b>	<b>53.314</b>	<b>53.374</b>	<b>0,11%</b>

### RADINE EMPREENDIMENTOS LTDA.

CONTAS PASSIVO CIRCULANTE	DATA PEDIDO RJ SALDO CONTÁBIL 21/03/2024	2025	JAN/2026	AH %
Rachid Miguel Dib Neto	-	7.029	13.745	96%
ISS Retido a recolher	10.967	10.967	10.967	0%
IRRF a Recolher Rachid	9.254	4.262	4.262	0%
Contribuição Social a Recolher	11.105	5.114	5.114	0%
Pis a Recolher	2.506	1.154	1.154	0%
COFINS a Recolher	11.567	5.327	5.327	0%
PARCELAMENTO DEMAIS DEBITOS PGFN N° 13745385	-	3.643	3.643	0%
PARCELAMENTO PREVIDENCIÁRIO PGFN N° 13745384	-	63.203	63.203	0%
PARCELAMENTO SIMPLIFICADO N° 0211.00012.0110289351.25-73	-	564	-	-100%
<b>TOTAL</b>	<b>45.399</b>	<b>101.265</b>	<b>107.416</b>	<b>6,07%</b>

## 3.2 Endividamento

Em contato com as recuperandas, a contabilidade argumentou que registra os valores originais, enquanto o relatório inclui também multas, juros e encargos. As diferenças foram esclarecidas pela empresa, porém foi solicitada pela Administradora Judicial a devida padronização dos relatórios, objetivando clareza nas análises, de forma a evidenciar o comportamento das dívidas pós recuperação judicial.

### **BALANÇO PATRIMONIAL RADINE**

A tabela a seguir apresenta uma análise detalhada do balanço patrimonial da empresa Radine para os anos de 2024 e 2025.

O balanço patrimonial é uma ferramenta essencial para entender a saúde financeira de uma empresa, pois fornece uma visão clara de seus ativos, passivos e patrimônio líquido. A análise a seguir busca identificar tendências, pontos de atenção e a situação financeira geral da empresa ao longo dos anos.

## 3.2 Endividamento

<b>BALANÇO PATRIMONIAL RADINE</b>	<b>2024</b>	<b>2025</b>	<b>JAN/2026</b>	<b>AH</b>
<b>Ativo</b>	<b>227.386</b>	<b>227.386</b>	<b>227.386</b>	<b>0,00%</b>
<b>Ativo Circulante</b>	<b>227.386</b>	<b>227.386</b>	<b>227.386</b>	<b>0,00%</b>
<b>Disponível</b>	<b>3.665</b>	<b>3.665</b>	<b>3.665</b>	<b>0,00%</b>
<b>Caixa</b>	3.665	3.665	3.665	0,00%
Caixa	3.665	3.665	3.665	0,00%
<b>Cientes</b>	<b>223.722</b>	<b>223.722</b>	<b>223.722</b>	<b>0,00%</b>
<b>Duplicatas a Receber</b>	<b>223.722</b>	<b>223.722</b>	<b>223.722</b>	<b>0,00%</b>
Tequaly Técnica Industrial Ltda	223.722	223.722	223.722	0,00%
<b>Outros créditos</b>	-	-	-	<b>0,00%</b>
<b>Adiantamento em garantia de débitos fiscais</b>	-	-	-	0,00%
Adiantamento para parcelamento fiscal	-	-	-	0,00%
Adiantamento para parcelamento de encargos sociais	-	-	-	0,00%
<b>Passivo</b>	<b>227.386</b>	<b>227.386</b>	<b>227.386</b>	<b>0,00%</b>
<b>Passivo Circulante</b>	<b>45.399</b>	<b>101.265</b>	<b>107.416</b>	<b>6,07%</b>
<b>Empréstimos</b>	-	<b>7.029</b>	<b>13.745</b>	<b>95,53%</b>
Rachid Miguel Dib Neto	-	7.029	13.745	95,53%
<b>Obrigações Tributárias</b>	<b>45.399</b>	<b>31.033</b>	<b>30.468</b>	<b>-1,82%</b>
ISS a Recolher	10.967	10.967	10.967	0,00%
Imposto de Renda a Recolher	9.254	4.262	4.262	0,00%
Contribuição Social a Recolher	11.105	5.114	5.114	0,00%
Pis a Recolher	2.506	1.154	1.154	0,00%
COFINS a Recolher	11.567	5.327	5.327	0,00%
PARCELAMENTO DEMAIS DEBITOS PGFN N° 13745385	-	3.643	3.643	0,00%
PARCELAMENTO SIMPLIFICADO N° 0211.00012.0110289351.25-73	-	564	-	100,00%

## 3.2 Endividamento

<b>Obrigações Trabalhistas e Previdenciária</b>	-	<b>63.203</b>	<b>63.203</b>	<b>0,00%</b>
<b>Obrigações Sociais</b>	-	<b>63.203</b>	<b>63.203</b>	<b>0,00%</b>
PARCELAMENTO PREVIDENCIÁRIO PGFN N° 13745384	-	63.203	63.203	0,00%
<b>Passivo Não - Circulante</b>	<b>-82.853</b>	<b>196.885</b>	<b>191.019</b>	<b>-2,98%</b>
<b>Passivo Exigível a Longo Prazo</b>	<b>-82.853</b>	<b>196.885</b>	<b>191.019</b>	<b>-2,98%</b>
<b>Obrigações Tributárias</b>	-	<b>279.738</b>	<b>273.872</b>	<b>-2,10%</b>
PARCELAMENTO PREVIDENCIÁRIO PGFN N° 13745385	-	32.198	31.605	-1,84%
PARCELAMENTO DE MAIS DEBITOS PGFN N° 13745384	-	247.540	242.267	-2,13%
<b>Ajuste de Exercícios Anteriores</b>	<b>-82.853</b>	<b>-82.853</b>	<b>-82.853</b>	<b>0,00%</b>
Ajuste de Exercícios Anteriores	- 500.000	500.000	-500.000	0,00%
Acordos de Processuais	417.147	417.147	417.147	0,00%
<b>Patrimônio Líquido</b>	<b>264.840</b>	<b>-70.764</b>	<b>-71.050</b>	<b>0,40%</b>
<b>Capital Social</b>	<b>500.000</b>	<b>500.000</b>	<b>500.000</b>	<b>0,00%</b>
Capital Subscrito	500.000	500.000	500.000	0,00%
<b>Lucros ou Prejuízos Acumulados</b>	<b>-235.160</b>	<b>570.764</b>	<b>-571.050</b>	<b>7,00%</b>
<b>Lucros ou Prejuízos Acumulados</b>	<b>-235.160</b>	<b>570.764</b>	<b>-571.050</b>	<b>0,05%</b>
Lucros Acumulados	219.190	219.190	219.190	0,00%
(-) Prejuízos Acumulados	-454.351	454.386	-454.671	0,06%
(-) Ajustes devedores de exercícios anteriores	-	-335.569	-335.569	0,00%

### 3.3 Informações Contábeis

#### ATIVO 01.2026

O total de ativos da Radine não sofreu alteração no mês de janeiro.

**Ativo Circulante:** A recuperanda manteve saldo inalterado de caixa e duplicatas a receber.

CONTAS ATIVO CIRCULANTE	JAN/25	FEV/25	MAR/25	ABR/25	MAI/25	JUN/25	JUL/25	AGO/25	SET/25	OUT/25	NOV/25	DEZ/25	JAN/2026
Caixa Geral	3.665	3.665	3.665	3.665	3.665	3.665	3.665	3.665	3.665	3.665	3.665	3.665	3.665
Duplicatas a receber	223.722	223.722	223.722	223.722	223.722	223.722	223.722	223.722	223.722	223.722	223.722	223.722	223.722
Adiantamento para parcelamento fiscal	-	-	-	-	-	-	-	-	296	-	-	-	-
Adiantamento para parcelamento de encargos sociais	-	-	-	-	-	-	-	-	2.637	-	-	-	-
<b>TOTAL</b>	<b>227.386</b>	<b>227.386</b>	<b>227.386</b>	<b>227.386</b>	<b>227.386</b>	<b>227.386</b>	<b>227.386</b>	<b>227.386</b>	<b>230.319</b>	<b>227.386</b>	<b>227.386</b>	<b>227.386</b>	<b>227.386</b>

**Ativo Não Circulante:** não apresenta saldo.

### 3.3 Informações Contábeis

#### PASSIVO 01.2026

**Passivo Circulante:** Os valores registrados sob o grupo de Passivo Circulante correspondem a tributos a recolher, os quais representam obrigações presentes da entidade, derivadas de eventos passados. Tais registros são obrigatórios com base no princípio contábil da competência, bem como conforme estabelecido pela legislação brasileira vigente. No mês de outubro houve a contabilização de um ajuste de dívidas tributárias negociadas na PGFN a fim de regularização fiscal e tributária e conformidade do endividamento tributário no balanço.

A fundamentação normativa para o reconhecimento dessas obrigações está principalmente disposta: Lei nº 6.404/1976, art. 183, II: obrigações, incluindo tributos, devem ser reconhecidas na data do fato gerador; e NBC TG 1000: determina o reconhecimento dos passivos fiscais com base no fato gerador, independentemente do pagamento.

CONTAS PASSIVO CIRCULANTE	JAN/25	FEV/25	MAR/25	ABR/25	MAI/25	JUN/25	JUL/25	AGO/25	SET/25	OUT/25	NOV/25	DEZ/25	JAN/2026
Rachid Miguel Dib Neto	-	-	-	-	-	-	-	-	2.933	6.459	7.029	7.029	13.745
ISS A Recolher	10.967	10.967	10.967	10.967	10.967	10.967	10.967	10.967	10.967	10.967	10.967	10.967	10.967
Imposto De Renda a Recolher	9.254	9.254	9.254	9.254	9.254	9.254	9.254	9.254	9.254	4.342	4.262	4.262	4.262
Contribuição Social a Recolher	11.105	11.105	11.105	11.105	11.105	11.105	11.105	11.105	11.105	5.210	5.114	5.114	5.114
PIS A Recolher	2.506	2.506	2.506	2.506	2.506	2.506	2.506	2.506	2.506	1.154	1.154	1.154	1.154
COFINS A Recolher	11.567	11.567	11.567	11.567	11.567	11.567	11.567	11.567	11.567	5.327	5.327	5.327	5.327
Parcelamento Demais Débitos PGFN N° 13745385	-	-	-	-	-	-	-	-	-	3.643	3.643	3.643	3.643
Parcelamento Simplificado N° 0211.00012.0110289351.	-	-	-	-	-	-	-	-	-	-	564	564	-
Parcelamento Previdenciário PGFN N° 13745384	-	-	-	-	-	-	-	-	-	63.203	63.203	63.203	63.203
<b>TOTAL</b>	<b>45.399</b>	<b>45.399</b>	<b>45.399</b>	<b>45.399</b>	<b>45.399</b>	<b>45.399</b>	<b>45.399</b>	<b>45.399</b>	<b>48.332</b>	<b>100.307</b>	<b>101.265</b>	<b>101.265</b>	<b>107.416</b>

### 3.3 Informações Contábeis

**Passivo Não Circulante:** Em 2023, há registro de R\$ 500.000,00 (quinhentos mil reais) referentes a ajustes de exercícios anteriores contra capital subscrito no patrimônio líquido.

Em 2023, apresenta lançamento de R\$ 417.147,00 (quatrocentos e dezessete mil, cento e quarenta e sete reais) referentes aos acordos processuais, os quais não foram detalhados, não existindo qualquer registro nas contas de salários e encargos salariais.

Em outubro de 2025, há o registro de parcelamentos previdenciários negociados na PGFN contra ajustes devedores de exercícios anteriores. E permaneceu até janeiro de 2026 sem alterações.

**Patrimônio Líquido:** O patrimônio líquido negativo sofreu leve aumento por conta dos registros de ajustes necessários para o registro dos débitos tributários parcelados trazerem conformidade ao balanço, considerando que os referidos débitos não estavam registrados no balanço.

**Capital Social:** Permaneceu constante em R\$ 500.000,00 (quinhentos mil reais), indicando que não ocorreram alterações na estrutura de propriedade da empresa.

### 3.3 Informações Contábeis

#### BALANÇO PATRIMONIAL MD RESINAS LTDA.

A recuperanda MD Resinas Ltda apresentou movimentação de pagamento de parcelamentos tributários e fiscais no mês de janeiro de 2026, através de empréstimos oriundos do produtor Rachid Miguel Dib Neto.

<b>BALANÇO PATRIMONIAL MD RESINAS</b>	<b>2024</b>	<b>2025</b>	<b>JAN/2026</b>	<b>AH</b>
<b>Ativo</b>	<b>600,00</b>	<b>600,00</b>	<b>600,00</b>	<b>0,00%</b>
<b>Ativo Circulante</b>	<b>600,00</b>	<b>600,00</b>	<b>600,00</b>	<b>0,00%</b>
<b>Disponível</b>	<b>600,00</b>	<b>600,00</b>	<b>600,00</b>	<b>0,00%</b>
<b>Caixa</b>	<b>600,00</b>	<b>600,00</b>	<b>600,00</b>	<b>0,00%</b>
Caixa	600,00	600,00	600,00	0,00%
<b>Outros Créditos</b>	-	-	-	0,00%
<b>Adiantamento me garantia de débitos fiscais</b>	-	-	-	0,00%
Adiantamento para parcelamento de encargos sociais	-	-	-	0,00%
<b>Passivo</b>	<b>600,00</b>	<b>600,00</b>	<b>600,00</b>	<b>0,00%</b>
<b>Passivo Circulante</b>	<b>110.786,40</b>	<b>53.314,08</b>	<b>53.373,66</b>	<b>0,11%</b>
<b>Empréstimos</b>	-	<b>1.835,27</b>	<b>3.204,13</b>	<b>74,59%</b>
Rachid Miguel Dib Neto	-	1.835,27	3.204,13	74,59%
<b>Obrigações Trab. e Previdenciária</b>	<b>75.786,40</b>	<b>16.478,81</b>	<b>15.169,53</b>	<b>-7,95%</b>
INSS a Recolher	75.786,40	-	-	0,00%
PARCELAMENTO PGFN PREVIDENCIÁRIO N° 13747533	-	16.478,81	15.169,53	-7,95%
<b>Obrigações Sociais</b>	<b>35.000,00</b>	<b>35.000,00</b>	<b>35.000,00</b>	<b>0,00%</b>
Aluguel a pagar	35.000,00	35.000,00	35.000,00	0,00%

### 3.3 Informações Contábeis

<b>Passivo Não - Circulante</b>	-	<b>64.605,97</b>	<b>64.605,97</b>	<b>0,00%</b>
<b>Passivo Exigível a Longo Prazo</b>	-	<b>64.605,97</b>	<b>64.605,97</b>	<b>0,00%</b>
<b>Obrigações Tributárias</b>	-	<b>64.605,97</b>	<b>64.605,97</b>	<b>0,00%</b>
PARCELAMENTO PGFN PREVIDENCIÁRIO N° 13747533	-	64.605,97	64.605,97	0,00%
<b>Patrimônio Líquido</b>	- 110.186,40	-117.320,05	<b>-117.379,63</b>	<b>0,05%</b>
<b>Capital Social</b>	100.000,00	100.000,00	100.000,00	0,00%
Capital Subscrito	100.000,00	100.000,00	100.000,00	0,00%
<b>Lucros ou Prejuízos Acumulados</b>	- <b>210.186,40</b>	- <b>217.320,05</b>	- <b>217.379,63</b>	<b>0,03%</b>
<b>Lucros ou Prejuízos Acumulados</b>	- <b>210.186,40</b>	- <b>217.320,05</b>	- <b>217.379,63</b>	<b>0,03%</b>
(-) Ajustes de Exercícios Anteriores	- 210.186,40	-217.320,05	- 217.379,63	0,00

### 3.3 Informações Contábeis

#### ATIVO 01.2026

**Ativo Circulante:** O Ativo Circulante é composto exclusivamente por caixa.

Em janeiro de 2026 o saldo permaneceu inalterado.

CONTAS ATIVO CIRCULANTE	JAN/25	FEV/25	MAR/25	ABR/25	MAI/25	JUN/25	JUL/25	AGO/25	SET/25	OUT/25	NOV/25	DEZ/25	JAN/26
Caixa Geral	600	600	600	600	600	600	600	600	600	600	600	600	600
Adiantamento para parcelamento de encargo sociais	-	-	-	-	-	-	-	-	655	-	-	-	-
<b>TOTAL</b>	<b>600</b>	<b>600</b>	<b>600</b>	<b>600</b>	<b>600</b>	<b>600</b>	<b>600</b>	<b>600</b>	<b>1.255</b>	<b>600</b>	<b>600</b>	<b>600</b>	<b>600</b>

#### PASSIVO 01.2026

**Passivo Circulante:** Não houve alterações no montante entre 2023 e dezembro de 2024, mês em que se observou um aumento de R\$ 75.786,00, referente a 15 inscrições junto à Procuradoria Geral da Fazenda Nacional (PGFN), que foram registradas contabilmente pelo valor original.

Essa movimentação indica um ajuste no passivo, refletindo a necessidade de provisionamento para obrigações fiscais pendentes.

### 3.3 Informações Contábeis

Em outubro houve o registro, mediante ajuste de exercícios anteriores, de débitos previdenciários. Em janeiro de 2026, houve a liquidação de parcela do parcelamento previdenciário através de empréstimo do produtor Rachid Miguel Dib Neto.

<b>CONTAS PASSIVO CIRCULANTE</b>	<b>JAN/25</b>	<b>FEV/25</b>	<b>MAR/25</b>	<b>ABR/25</b>	<b>MAI/25</b>	<b>JUN/25</b>	<b>JUL/25</b>	<b>AGO/25</b>	<b>SET/25</b>	<b>OUT/25</b>	<b>NOV/25</b>	<b>DEZ/25</b>	<b>JAN/26</b>
Rachid Miguel Dib Neto	-	-	-	-	-	-	-	-	655	1.835	1.835	1.835	3.204
INSS a Recolher	75.786	75.786	75.786	75.786	75.786	75.786	75.786	75.786	75.786	-	-	-	-
Parcelamento PGFN Previdenciário N° 13747533	-	-	-	-	-	-	-	-	-	16.479	16.479	16.479	15.170
Aluguel a Pagar	35.000	35.000	35.000	35.000	35.000	35.000	35.000	35.000	35.000	35.000	35.000	35.000	35.000
<b>Total</b>	<b>110.786</b>	<b>110.786</b>	<b>110.786</b>	<b>110.786</b>	<b>110.786</b>	<b>110.786</b>	<b>110.786</b>	<b>110.786</b>	<b>111.441</b>	<b>53.314</b>	<b>53.314</b>	<b>53.314</b>	<b>53.374</b>

**Patrimônio Líquido:** O patrimônio líquido tornou-se negativo em 2023, 2024 e em dezembro de 2025 permanece negativo. Esta alteração reflete os prejuízos acumulados, demonstrando que a empresa está operando com passivos totais superiores aos ativos totais, fato que torna a Recuperanda insolvente. O patrimônio líquido, quando negativo, recebe o nome de “passivo a descoberto”.

A situação atual do patrimônio líquido é decorrente de ajustes de exercícios anteriores. No mês de outubro houve o registro de ajustes relativos ao parcelamento de débitos tributários negociados na PGFN, os quais não estavam registrados no balanço.

### 3.3 Informações Contábeis

#### BALANÇO PATRIMONIAL RACHID MIGUEL NETO

BALANÇO PATRIMONIAL RACHID MIGUEL NETO	JUN/24	2025	JAN/2026	AH
<b>Ativo</b>	<b>599.527</b>	<b>987.000</b>	<b>784.040</b>	<b>-20,56%</b>
<b>Ativo Circulante</b>	<b>599.527</b>	<b>541.300</b>	<b>357.357</b>	<b>-33,98%</b>
<b>Disponível</b>	<b>599.527</b>	<b>247.897</b>	<b>212.779</b>	<b>-14,17%</b>
<b>Caixa</b>	<b>599.527</b>	<b>246.294</b>	<b>212.037</b>	<b>-13,91%</b>
Caixa	599.527	246.294	212.037	-13,91%
<b>Bancos Conta Movimento</b>	<b>-</b>	<b>1.603</b>	<b>742</b>	<b>-53,74%</b>
Grafeo - CC 815210-5	-	-	-	0,00%
Sicredi - CC 51054-8	-	165	11	-93,41%
Santander - CC 130018883	-	18	21	15,74%
Grafeo - CC 109574-0	-	1.420	710	-49,98%
<b>Clientes</b>	<b>-</b>	<b>282.941</b>	<b>134.116</b>	<b>-53%</b>
Duplicatas a Receber	-	282.941	134.116	-53%
<b>Outros Créditos</b>	<b>-</b>	<b>10.462</b>	<b>10.462</b>	<b>0,00%</b>
<b>Adiantamentos a empregados</b>	<b>-</b>	<b>2.862</b>	<b>2.862</b>	<b>0,00%</b>
Adiantamento de salários	-	1.518	1.518	0,00%
Adiantamento de férias	-	-	-	0,00%
Adiantamento de 13º salário	-	1.345	1.345	0,00%

### 3.3 Informações Contábeis

<b>Adiantamento a fornecedores</b>	-	<b>7.600</b>	<b>7.600</b>	<b>0,00%</b>	
Adiantamento Fornecedores	-	7.600	7.600	0,00%	
<b>Adiantamento em garantia de débitos fiscais</b>	-	-	-	<b>0,00%</b>	
Adiantamento para parcelamento fiscal	-	-	-	0,00%	
Adiantamento para parcelamento de encargos sociais	-	-	-	0,00%	
<b>Ativo Não-Circulante</b>	-	<b>445.700</b>	<b>426.684</b>	<b>-4,27%</b>	
<b>Imobilizado</b>	-	<b>445.700</b>	<b>426.684</b>	<b>-4,27%</b>	
Máquinas, Equipamentos e Ferramentas	-	16.400	<b>16.400</b>	<b>0,00%</b>	
<b>Imobilizado de Direito de Uso</b>	-	<b>674.740</b>	<b>674.740</b>	<b>0,00%</b>	
Máquinas e Equipamentos	-	375.000	375.000	0,00%	
Veículos	-	299.740	299.740	0,00%	
<b>(-) Depreciação</b>	-	<b>-1.777</b>	<b>-2.050</b>	<b>15,38%</b>	
(-) Depreciação de Máquinas, Equipamentos e Ferramentas	-	-1.777	-2.050	15,38%	
<b>(-) Depreciação sobre Direito de Uso</b>	-	<b>-243.663</b>	<b>-262.406</b>	<b>7,69%</b>	
(-) Depreciação de Máquinas e Equipamentos	-	-135.417	-145.833	7,69%	
(-) Veículos	-	-108.247	-116.573	7,69%	
<b>Passivo</b>		<b>599.527</b>	<b>987.000</b>	<b>784.040</b>	<b>-20,56%</b>
<b>Passivo Circulante</b>		<b>18.413</b>	<b>1.661.517</b>	<b>1.788.924</b>	<b>7,67%</b>
Fornecedores		2.413	700.349	789.768	12,77%
<b>Obrigações Tributárias</b>	-	<b>158.143</b>	<b>158.366</b>	<b>0,14%</b>	

### 3.3 Informações Contábeis

Impostos a Recolher	-	158.143	158.366	0,14%
<b>Obrigações Trabalhista e Previdenciária</b>	-	<b>437.735</b>	<b>505.902</b>	<b>15,57%</b>
Obrigações com Pessoal	-	72.216	93.214	29,08%
Obrigações Sociais	-	239.926	264.146	10,09%
Provisões	-	125.593	148.543	18,27%
<b>Outras Obrigações</b>	<b>16.000</b>	<b>32.000</b>	<b>33.100</b>	<b>3,44%</b>
Assistência Contábil a pagar	16.000	32.000	33.100	3,44%
<b>Arrendamentos a pagar</b>	-	<b>294.524</b>	<b>298.347</b>	1,30%
<b>Adiantamento de Clientes</b>	-	<b>38.765</b>	<b>3.441</b>	-91,12%
Samuel das Chagar Campos Ltda	-	38.765	3.441	-91,12%
<b>Passivo Não Circulante</b>	-	<b>175.352.131</b>	<b>175.340.653</b>	<b>-0,01%</b>
Classe I Trabalhista	-	3.275.131	3.275.131	0,00%
Classe II Garantia Real	-	45.433.969	45.433.969	0,00%
Classe III Quirografários	-	93.395.251	93.395.251	0,00%
Classe IV ME e EPP	-	32.067.024	32.067.024	0,00%
<b>Arrendamentos a pagar</b>	-	<b>449.827</b>	<b>449.827</b>	<b>0,00%</b>

### 3.3 Informações Contábeis

<b>Obrigações Tributárias</b>	-	<b>554.780</b>	<b>544.193</b>	- <b>0,02</b>
PARCELAMENTO IRPF PGFN Nº 13787582	-	75.721	<b>75.238</b>	- 0,01
PARCELAMENTO IRPF PGFN Nº 13787581	-	43.975	<b>43.164</b>	- 0,02
PARCELAMENTO IRPF PGFN Nº 13787580	-	46.951	<b>46.085</b>	-1,85%
PARCELAMENTO SIMPLIFICADO Nº 0211.00012.0112768970	-	365.809	<b>357.856</b>	-2,17%
PARCELAMENTO SIMPLIFICADO Nº 0211.00012.0113784638	-	22.324	<b>21.849</b>	-2,13%
	-			
<b>Obrigações Sociais</b>		<b>176.149</b>	<b>175.258</b>	<b>-0,01</b>
PARCELAMENTO PGFN PREVIDENCIÁRIO Nº 13787578	-	13.131	<b>13.131</b>	-
PARCELAMENTO PGFN PREVIDENCIÁRIO Nº 13787579	-	114.752	<b>114.752</b>	-
PARCELAMENTO PGFN PREVIDENCIÁRIO Nº 13787577	-	48.267	<b>47.376</b>	-1,85%
<b>Patrimônio Líquido</b>	<b>581.114</b>	<b>-176.026.648</b>	<b>-176.345.537</b>	<b>0,18%</b>
<b>Capital Social</b>	-	<b>-96.005</b>	<b>- 99.668</b>	<b>3,82%</b>
<b>Lucros ou Prejuízos Acumulados</b>	<b>581.114</b>	<b>-175.930.643</b>	<b>-176.245.869</b>	<b>0,18%</b>
Lucros Acumulados	581.114	-48.890	-48.890	0,00%
(-) Prejuízos Acumulados	-	-175.833.579	-176.148.805	0,18%
Ajustes Credores de Exercícios anteriores	-	-48.174	- 48.174	0,00%

### 3.3 Informações Contábeis

#### ATIVO 01.2026

---

**Total do Ativo:** Em janeiro de 2026 o ativo total apresentou retração de -20,56% em decorrência da redução de saldos das contas bancárias em 'disponibilidades' em -14,17% e redução de 'duplicatas a receber' de -53%.

**Ativo Circulante:** O ativo circulante apresentou redução em janeiro de 2026, -33,98% em comparação a dezembro de 2025. Efeito da redução em 'disponibilidade' de R\$ 34.257 e redução em 'duplicatas a receber' de R\$ 148.825.

**Disponível:** As disponibilidades apresentaram queda de -14,17%, resultado da variação negativa de caixa, em R\$ 34.257 (-13,91%). E redução de "bancos conta movimento" em R\$ 861, equivalente a redução de -53,74%.

**Clientes:** Em janeiro de 2026 houve o recebimento da parcial da NF 85, liquidando o saldo pendente, e o recebimento restante da NF 96 e NF N° 2. A nota fiscal N° 94 emitida em novembro ainda permanece sem recebimento. Em decorrência dos recebimentos expressos na tabela o saldo de clientes reduziu em consideráveis -53%.

### 3.3 Informações Contábeis

Observa-se que no balancete há saldo de recebimentos antecipados pelo cliente Samuel da Chagas Campos Ltda no valor de R\$ 3.440,51.

Cliente	NF	Valor da NF	Funrural (1,5%)	Data de emissão	Data de recebimento	Valor recebido	Desconto concedido	Saldo a receber em 12/2025
Ouro Pynus Resinas Ltda	85	73.908,52	1.108,63	31/10/2025	10/12/2025	11.484,00	-	61.315,89
Ouro Pynus Resinas Ltda	94	73.908,52	1.108,63	28/11/2025	-	-	-	72.799,89
Samuel da Chagas Campos Ltda	96	75.039,36	1.125,59	31/12/2025	22/01/2026	73.913,77	-	-
Dirceu Matocheck Junior	2	72.030,00	0,00	30/01/2026	28/01/2026	72.000,00	30,00	-
<b>Total</b>		<b>294.886,40</b>	<b>3.342,85</b>	-	-	<b>157.397,77</b>	-	<b>134.115,78</b>

Nota-se que a emissão de notas fiscais apresentou alteração no padrão por conta da nota nº 2 não acompanhar a sequência da numeração das notas emitidas anteriormente. Em questionamento a contabilidade informou:

*“A nota fiscal de numeração 2, emitida no mês de janeiro, refere-se à emissão realizada pelo CPF do Sr. Rachid. Esclarecemos que a nota de numeração 1 foi rejeitada; por esse motivo, a primeira nota válida passou a ser a de numeração 2. Ressaltamos ainda que as notas anteriores, cuja numeração finaliza em 96, foram emitidas pelo CNPJ, não havendo emissões pelo CNPJ no mês de janeiro.”*

Ainda esclareceram que não é possível afirmar o motivo da alteração em razão de se tratar de assunto administrativo da recuperanda, o qual a contabilidade não possui acesso.

### 3.3 Informações Contábeis

**Outros Créditos:** Em outros créditos foram registrados os adiantamentos a fornecedores em julho como pagamentos antecipados, R\$ 3.600,00 para Mario Sergio Siqueira dos Santos, no mês de agosto foi registrado movimento de adiantamento para José Carlos Mendonça Martins Junior no valor de R\$ 4.000,00. E permanece, até janeiro de 2026, sem alterações.

Os registros de adiantamentos a empregados em outros créditos não apresentaram variações em janeiro de 2026

**Imobilizado:** Em junho de 2025 houve o registro da aquisição de um bem, uma Carreta Agrícola 6000KG Tanden, no valor de R\$ 16.400,00 conforme Nf 18091 – Maxtrator comércio de peças e implementos EIRELI, o qual foi devidamente depreciado e resultou no saldo de R\$ 16.263,33. Em julho foi realizado o registro de contratos de locação de um trator - Jailson da Silva Gonçalves no valor de R\$ 375.000,00 e um contrato de locação de veículo - D. Matocheck Resinas Ltda no valor de R\$ 299.740,00, atendendo o item 81 da NBC TG 06 (R3) – ARRENDAMENTOS. Foram devidamente depreciados como custo, fazendo jus ao item 82 da mesma norma. O que fez com que o grupo de Imobilizado crescesse expressivamente em 3.225,17%. Não houve aquisições de bens no período de janeiro de 2026. A depreciação no mês de janeiro refletiu a queda de -4,27% no ativo imobilizado.

### 3.3 Informações Contábeis

<b>CONTAS ATIVO CIRCULANTE</b>	<b>JUL/24</b>	<b>2025</b>	<b>JAN/2026</b>
Caixa Geral	167.735	246.294	212.037
Grafeno - CC 815210-5	-	-	-
Sicredi - CC 51054-8	-	165	11
Santander - CC 130018883	-	18	21
Grafeno - CC 109574-0	-	1.420	710
Estoque de Resina	-	-	-
Duplicatas a Receber	-	282.941	134.116
Adiantamento de salários	-	1.518	1.518
Adiantamento de 13º salário	-	1.345	1.345
Adiantamento de férias	-	-	-
Adiantamento Fornecedores	-	7.600	7.600
Adiantamento para parcelamento fiscal	-	-	-
Adiantamento para parcelamento de encargos sociais	-	-	-
<b>TOTAL</b>	<b>167.735</b>	<b>541.300</b>	<b>357.357</b>

<b>CONTAS ATIVO NAO CIRCULANTE</b>	<b>JUL/24</b>	<b>2025</b>	<b>JAN/2026</b>
Imobilizado	-	445.700	426.684
<b>TOTAL</b>	<b>-</b>	<b>445.700</b>	<b>426.684</b>

### 3.3 Informações Contábeis

#### Saldos bancários

Os extratos bancários evidenciaram transações entre as contas correntes do produtor. Pagamentos de salários e adiantamentos de 13º terceiro salário. Pagamentos de FGTS, recebimentos de clientes e despesas gerais entre taxa bancárias, despesas com cartórios e taxas, combustíveis etc.

<b>Banco Grafeno 109574-0</b>	<b>Créditos</b>	<b>Débitos</b>
<b>Saldo anterior 31/12/2025</b>	<b>1.419,80</b>	<b>0,00</b>
Folha de Pagamento	-	-120.740,07
Fornecedores	-	-48.955,31
Transferências CC Grafeno 8151210-5	88.000,00	-325,00
Transferências CC Santander	200,00	-11.970,00
Transferências CC Sicredi	12.000,00	-
Recebimentos de vendas	72.000,00	-
Tarifas bancárias	-	-1.913,30
Despesas pessoais Rachid	-	-2.505,96
Recebimento de clientes	13.500,00	-
<b>Total</b>	<b>185.700,00</b>	<b>-186.409,64</b>
<b>Saldo final 31/01/2026</b>	<b>710,16</b>	<b>-</b>

### 3.3 Informações Contábeis

<b>Grafeno conta 8151210-5</b>	<b>Créditos</b>	<b>Débitos</b>
<b>Saldo anterior 31/12/2025</b>	<b>0,00</b>	
FGTS	-	-2.522,20
Transferências para CC Grafeno 109574-0	325,00	-88.000,00
Transferências da CC Santander 130018883	88.000,00	-
Tarifas bancárias	-	-0,64
Sem identificação	-	-324,36
<b>Total</b>	<b>88.325,00</b>	<b>-88.325,00</b>
<b>Saldo final 31/01/2026</b>	<b>0,00</b>	<b>-</b>

<b>Santander conta 130018883</b>	<b>Créditos</b>	<b>Débitos</b>
<b>Saldo anterior 31/12/2025</b>	<b>17,73</b>	
Recebimento de clientes	100.200,00	-
Transferências CC Grafeno 8151210-5	-	-88.000,00
Transferências CC Grafeno 109574-0	11.970,00	-200,00
Transferências CC Sicredi	-	-12.000,00
Fornecedores	-	-11.967,21
<b>Total</b>	<b>112.170,00</b>	<b>-112.167,21</b>
<b>Saldo final 31/01/2026</b>	<b>20,52</b>	<b>-</b>

<b>Sicredi conta 51054-8</b>	<b>Créditos</b>	<b>Débitos</b>
<b>Saldo anterior 31/12/2025</b>	<b>165,37</b>	
Transferências CC Grafeno 109574-0	-	-12.000,00
Transferências CC Santander	12.000,00	-
Fornecedores	-	-105,00
Tarifas bancárias	-	-49,47
<b>Total</b>	<b>12.000,00</b>	<b>-12.154,47</b>
<b>Saldo final 31/01/2026</b>	<b>10,90</b>	<b>-</b>

### 3.3 Informações Contábeis

Conforme movimentação de caixa físico, em janeiro de 2026, a recuperanda registrou saídas no total de R\$ 34.256,61 referente a pagamentos de fornecedores, salários e parcelamentos tributários, no período não houve entradas no caixa físico.

Verificou-se que o faturamento bruto foi de R\$ 72.000 em janeiro e o total de recebimento foi de R\$ 113.700.

#### **PASSIVO 01.2026**

**Total do Passivo:** O passivo total apresentou redução de -20,56% em janeiro de 2026, causado pela redução em ‘adiantamento de clientes’ em cerca de 91% (R\$ 35.325,00) e a variação de 0,18% (-R\$ 318.889) no patrimônio líquido em razão do prejuízo do exercício. Apesar da variação positiva das demais contas do passivo, não foi suficiente para anular os efeitos das variações negativas nas contas supracitadas causadas no passivo total.

**Passivo Circulante:** A redução de saldo nas contas de obrigações trabalhistas e previdenciárias ocasionou na variação negativa de -10,85% no passivo circulante em dezembro.

### 3.3 Informações Contábeis

<b>Contas Passivo Circulante</b>	<b>2024</b>	<b>2025</b>	<b>JAN/2026</b>
Fornecedores	242.253	700.349	789.768
Impostos a Recolher	253.992	158.143	158.366
Rescisões a Pagar		1.064	3.061
Salários a Pagar	49.326	71.152	90.153
Adiantamento de salário a pagar	-	-	-
Obrigações Sociais	175.856	239.926	264.146
Provisões sobre a Folha	41.619	125.593	148.543
Honorários contábeis	16.000	32.000	33.100
Arrendamento a Pagar	-	294.524	298.347
Adiantamentos de clientes	-	38.765	3.441
<b>Total</b>	<b>779.044</b>	<b>1.661.517</b>	<b>1.788.924</b>

### 3.3 Informações Contábeis

**Obrigações Trabalhistas e Previdenciárias:** Em janeiro de 2026 o número de funcionário caiu de 77 para 70, apesar da redução no quadro de funcionários não houve redução nos salários e ordenados a pagar, ao contrário disso, foi identificado a elevação do saldo de obrigações trabalhistas em 15,57%. As obrigações com pessoal apresentaram aumento de 29,08% em relação a dezembro. As obrigações sociais apresentaram aumento de 10,09% em decorrência no incremento de saldo do período corrido e da não liquidação das obrigações sociais de períodos anteriores.

**Patrimônio Líquido:** O patrimônio líquido resultava positivo devido à ausência das dívidas que ensejaram a recuperação judicial.

Em dezembro de 2024, a maioria dos registros foram realizados, exceto as dívidas municipais, a fim de refletir a realidade e as boas práticas contábeis.

Em janeiro de 2026 a variação do Patrimônio Líquido ficou em 0,18% resultado do prejuízo de R\$ 302.064 apurado no mês, dos lançamentos na conta de retiradas do produtor, reduzindo o capital social inexistente, no valor de R\$ 3.662,67, e dos ajustes em prejuízos acumulados realizados no período conforme demonstrado abaixo:

### 3.3 Informações Contábeis

<b>Conta 267 - (-) PREJUÍZOS ACUMULADOS</b>				
<b>DATA</b>	<b>HISTÓRICO</b>	<b>CONTRAPARTIDA</b>	<b>DÉBITO</b>	<b>CRÉDITO</b>
01/01/2026	Valor Ajuste de Exercícios Anteriores	Caixa Cartões Pre-Pagos S.A	-	900,00
01/01/2026	Valor Ajuste de Exercícios Anteriores	E. Rocher	14.061,80	-
<b>TOTAL</b>			<b>14.061,80</b>	<b>900,00</b>
<b>Conta 1298 - RETIRADAS DO PRODUTOR</b>				
<b>DATA</b>	<b>HISTÓRICO</b>	<b>CONTRAPARTIDA</b>	<b>DÉBITO</b>	<b>CRÉDITO</b>
12/01/2026	Pagamento Copel	GRAFENO - CC 109574-0	1.051,71	-
14/01/2026	Pagamento Florestal MD	SICREDI - CC 51054-8	100,00	-
14/01/2026	Pagamento Florestal MD	SICREDI - CC 51054-8	5,00	-
19/01/2026	Pagamento Sei - Sistema De Ensino Itararé	GRAFENO - CC 109574-0	1.196,94	-
19/01/2026	Pagamento Sei - Sistema De Ensino Itararé	GRAFENO - CC 109574-0	1.309,02	-
<b>TOTAL</b>			<b>3.662,67</b>	<b>-</b>

### 3.3 Informações Contábeis

#### DEMONSTRAÇÃO DE RESULTADOS RADINE EMPREENDIMENTOS LTDA

**Resultado do Exercício:** Em 2024, foram realizados alguns registros contábeis, os quais se referem a ajustes necessários para refletir a situação financeira da empresa de maneira mais precisa. Esses ajustes são correções de equívocos anteriores.

DEMONSTRAÇÃO DO RESULTADO DO EXERCÍCIO	2023	2024	2025	JAN/2026	AH%
<b>Receita Operacional Bruta</b>	-	-	-	-	-
Serviços Prestados	-	-	-	-	-
<b>Deduções</b>	-	-	-	-	-
(-) ISS	-	-	-	-	-
(-) COFINS	-	-	-	-	-
(-) Pis	-	-	-	-	-
(-) Contribuição Social	-	-	-	-	-
(-) Imposto de Renda	-	-	-	-	-
<b>Receita Líquida</b>	-	-	-	-	-
<b>Lucro Bruto</b>	-	-	-	-	-

### 3.3 Informações Contábeis

---

<b>Despesas Operacionais</b>	-	<b>83.738,39</b>	<b>-35</b>	<b>-285</b>	-
<b>Despesas Administrativa</b>	-	<b>83.738,39</b>	<b>-35</b>	<b>-285</b>	-
Ações Trabalhistas	-	8.738,39	-	-	-
Serviços Prestados por Terceiros	-	75.000,00	-	-	-
Multas de mora	-	-	-35	-285	-
<b>Resultado Operacional</b>	-	<b>83.738,39</b>	<b>-35</b>	<b>-285</b>	-
<b>Resultado Antes do IR e CSLL</b>	-	<b>83.738,39</b>	<b>-35</b>	<b>-285</b>	-
<b>Prejuízo do Exercício</b>	-	<b>83.738,39</b>	<b>-35</b>	<b>-285</b>	-

### 3.3 Informações Contábeis

#### DEMONSTRAÇÃO DE RESULTADOS MD RESINAS LTDA

**Resultado do Exercício:** As demonstrações contábeis da empresa não apresentam registros de movimentações financeiras no período de 2023 até dezembro de 2024. Até o período de janeiro de 2026 a empresa não gerou receitas.

<b>DEMONSTRAÇÃO RESULTADO DO EXERCÍCIO</b>	<b>2023</b>	<b>AH</b>	<b>2024</b>	<b>2025</b>	<b>JAN/2026</b>	<b>AH</b>
<b>Receita Líquida</b>	-	-	-	-	-	-
<b>Lucro Bruto</b>	-	-	-	-	-	-
<b>Despesas Operacionais</b>	<b>68.400,00</b>	<b>3,64%</b>	-	<b>-6,55</b>	<b>-60,00</b>	<b>810%</b>
<b>Despesas Administrativa</b>	<b>68.400,00</b>	<b>3,64%</b>	-	<b>-6,55</b>	<b>-60,00</b>	<b>810%</b>
Assistência Contábil	8.400,00	40,00%	-	-	-	-
Despesas c/ Aluguel	60.000,00	0,00%	-	-	-	-
Multas de mora	-	-	-	-6,55	-60,00	810%
				-		-
<b>Resultado Operacional</b>	<b>68.400,00</b>	<b>3,64%</b>	-	<b>-6,55</b>	<b>-60,00</b>	<b>810%</b>
<b>Resultado Antes do IR e CSLL</b>	<b>68.400,00</b>	<b>3,64%</b>	-	<b>-6,55</b>	<b>-60,00</b>	<b>810%</b>
<b>Prejuízo do Exercício</b>	<b>68.400,00</b>	<b>3,64%</b>	-	<b>-6,55</b>	<b>-60,00</b>	<b>810%</b>

### 3.3 Informações Contábeis

#### DEMONSTRAÇÃO DE RESULTADOS RACHID MIGUEL NETO

**Resultado do Exercício:** A empresa possui receitas de venda de goma de resina. O faturamento em janeiro de 2026 foi de R\$ 72.030 e se encontra em conformidade com o demonstrativo de faturamento por produto.

DEMONSTRAÇÃO RESULTADO DO EXERCÍCIO	2024	2025	AH (anual)	DEZ/2025	JAN/2026	AH (mensal)
<b>Receita Bruta</b>	<b>4.931.627</b>	<b>5.033.646</b>	<b>2,07%</b>	<b>151.091</b>	<b>72.030</b>	<b>-52,33%</b>
Venda de Goma de Resina	4.831.627	5.033.646	4,18%	151.091	<b>72.030</b>	<b>-52,33%</b>
Venda de Toras	100.000	-	-100,00%	-	-	-
<b>(-) Dedução da receita</b>	<b>-1.892</b>	<b>-69.239</b>	<b>3559,48%</b>	<b>-2.266,37</b>	-	<b>-100,00%</b>
Impostos	-1.892	-69.239	3559,48%	-2.266	-	-100,00%
<b>Receita Líquida</b>	<b>4.929.735</b>	<b>4.964.408</b>	<b>0,70%</b>	<b>148.825</b>	<b>72.030</b>	<b>-51,60%</b>
<b>Custos</b>	<b>-3.611.912</b>	<b>-3.098.463</b>	<b>-14,22%</b>	<b>-175.320</b>	<b>-201.113</b>	<b>14,71%</b>
Insumos Agrícolas	-181.204	-450.511	148,62%	-	-270	1073,91%
Mão de Obra Direta	-3.310.176	-2.079.344	-37,18%	23	-182.099	16,32%
Utilidade e Serviços	-120.532	-32.897	-72,71%	-156.554	-	0,00%
Custos dos Produtos Vendidos	-	-401.839	100,00%	-	-	0,00%
Serviços	-	-20.713	100,00%	-	-	0,00%
Depreciação – Direito de Uso	-	-112.460	100,00%	-18.743	-18.743	0,00%
Manutenção de Veículos	-	-700	100,00%	-	-	0,00%

### 3.3 Informações Contábeis

<b>Lucro Bruto</b>	<b>1.317.822</b>	<b>1.865.945</b>	<b>41,59%</b>	<b>-26.495</b>	<b>-129.083</b>	<b>387,20%</b>
		-			-	
<b>Despesas Operacionais</b>	<b>-1.093.071</b>	<b>-2.681.994</b>	<b>145,36%</b>	<b>-149.319</b>	<b>-169.358</b>	<b>13,42%</b>
<b>Despesas Administrativa</b>	<b>-1.056.304</b>	<b>-2.648.448</b>	<b>150,73%</b>	<b>-149.319</b>	<b>-162.178</b>	<b>8,61%</b>
Despesas com Pessoal	-48.420	-143.199	195,75%	-12.379	-17.886	44,49%
Despesas Gerais	-1.007.885	-2.505.248	148,57%	-136.940	-144.292	5,37%
<b>Resultado Operacional</b>	<b>-1.781</b>	<b>-21.587</b>	<b>1111,75%</b>	<b>-10.759</b>	<b>-7.180</b>	<b>-33,27%</b>
Despesas Funrural	-	-	0,00%	-	-	0,00%
Despesas Financeiras	-1.781	-63.552	3467,45%	-10.759	-7.180	-33,27%
(+) Receitas financeiras	-	41.965	100,00%	-	-	0,00%
<b>Resultado Operacional</b>	<b>-36.767</b>	<b>-65.019</b>	<b>76,84%</b>	<b>-11.891</b>	<b>-65.019</b>	<b>-69,53%</b>
Despesas Funrural	-	-	0,00%	-	-	0,00%
Outras Despesas não Operacionais	-36.767	-90.319	145,65%	-11.891	-3.824	-67,84%
Outras Receitas não Operacionais	-	25.300	100,00%		200	100,00%
<b>Resultado</b>	<b>222.970</b>	<b>-869.109</b>	<b>-489,79%</b>	<b>-198.465</b>	<b>-302.064</b>	<b>-52,20%</b>

**Receita:** A receita da empresa é exclusiva derivada das vendas de goma de resina. Comparado com dezembro, a receita de vendas de goma de resina em janeiro de 2026 foi significativamente inferior, cerca de 52% menor que o mês anterior.

### 3.3 Informações Contábeis

<b>CLIENTE</b>	<b>VALOR FATURAMENTO</b>
Dirceu Matocheck	72.030,00
<b>TOTAL GERAL</b>	<b>72.030,00</b>

<b>PRODUTO</b>	<b>UN</b>	<b>QTD</b>	<b>VALOR FATURAMENTO</b>
Goma De Resina De Pinus	Toneladas	14,70	72.030,00
<b>TOTAL GERAL</b>			<b>72.030,00</b>

### 3.3 Informações Contábeis

#### Faturamento de junho de 2024 a janeiro de 2026

A análise do faturamento entre dezembro de 2024 e janeiro de 2026 revela um padrão de flutuação que pode ser influenciado por diversos fatores. É essencial que a empresa monitore essas tendências e ajuste suas estratégias de vendas e marketing para maximizar o faturamento e minimizar as quedas. Recomenda-se uma investigação mais aprofundada sobre as causas dessas variações e a implementação de ações corretivas onde necessário.

O resultado das vendas apresentou uma queda refletindo no faturamento. Janeiro de 2026 evidencia a oscilação no faturamento de vendas de resina onde apresenta uma queda de -52% com relação a dezembro.

O faturamento médio mensal no ano de 2025 ficou em R\$ 419.471, já no ano de 2024, o faturamento médio, de 06/2024 a 12/2024, ficou em R\$ 945.503, uma variação negativa de 56% demonstrando fragilidade nas vendas.

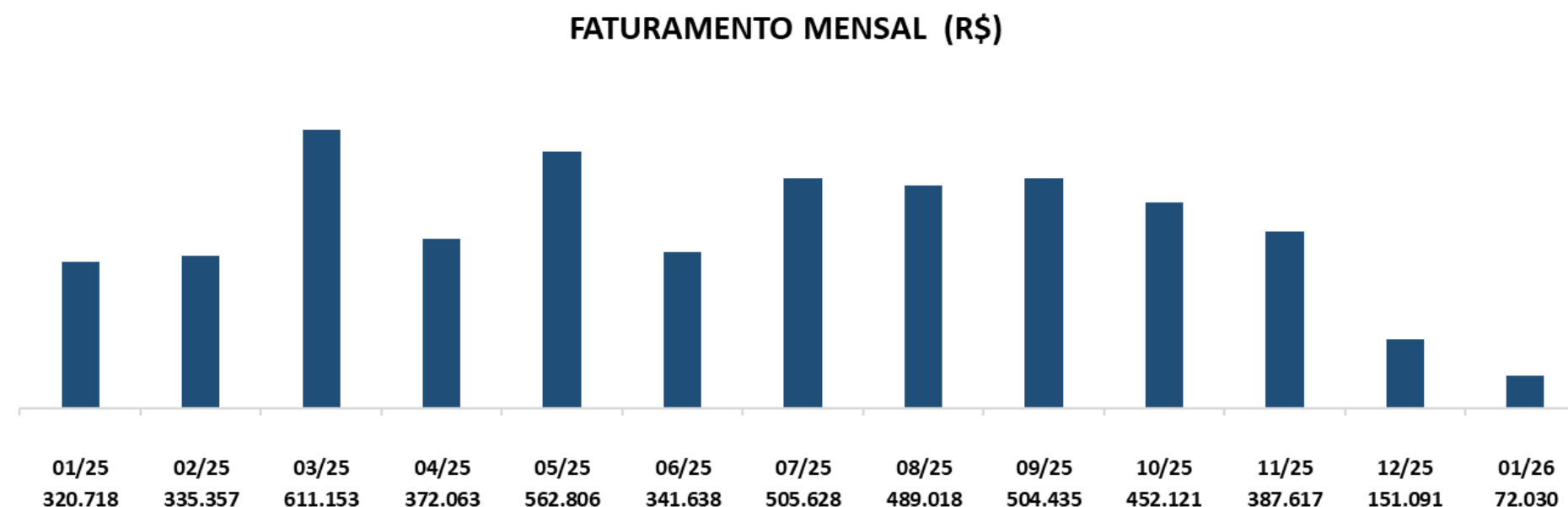

### 3.3 Informações Contábeis

A análise dos dados revela que, nos primeiros três meses (junho, julho e agosto de 2024), a empresa não possuía funcionários, mas ainda assim apresentou um faturamento significativo. A partir de setembro de 2024, a empresa começou a contratar funcionários, e o faturamento apresentou variações.

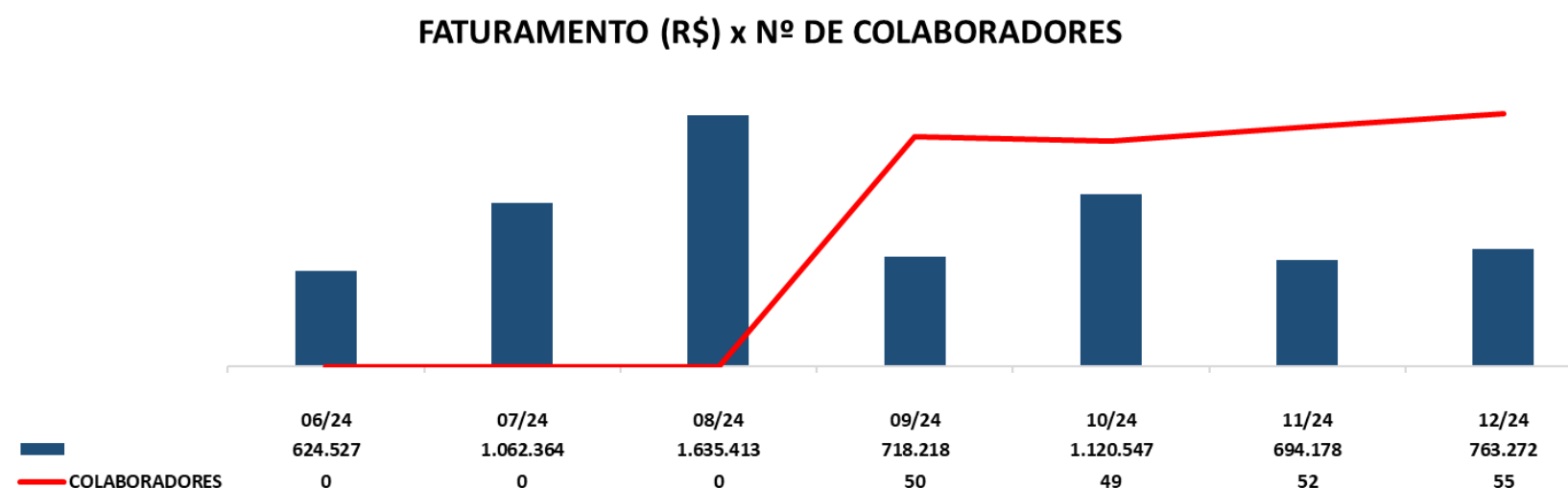

Observa-se que o faturamento mais alto ocorreu em agosto de 2024, com R\$ 1.635.413,00, enquanto o número de funcionários reportado era zero. Após a contratação de funcionários, o faturamento começou a oscilar, com um pico em outubro de 2024, onde o faturamento foi de R\$ 1.120.547,00 com 49 funcionários, conforme evidenciado nos relatórios de atividades mensais anteriores.

Nos meses seguintes, o faturamento e o número de funcionários continuaram a variar, com um faturamento mais baixo registrado em dezembro de 2025, que foi de R\$ 151.091,00, com 77 funcionários ativos.

### 3.3 Informações Contábeis

**Pessoal:** Em janeiro de 2026, a recuperanda informou relação de empregados composta por 70 colaboradores.

Foram disponibilizados relação de funcionários do FGTS Digital e relatório da declaração completa – DCTFWEB.

Em análise comparativa entre número de colaboradores e faturamento mensal, observa-se uma incompatibilidade, uma vez que o número de colaboradores vem aumentando, enquanto o faturamento não acompanha tal evolução, evidenciando divergência que necessita ser esclarecida.

O comparativo citado anteriormente, é representado no gráfico a seguir:

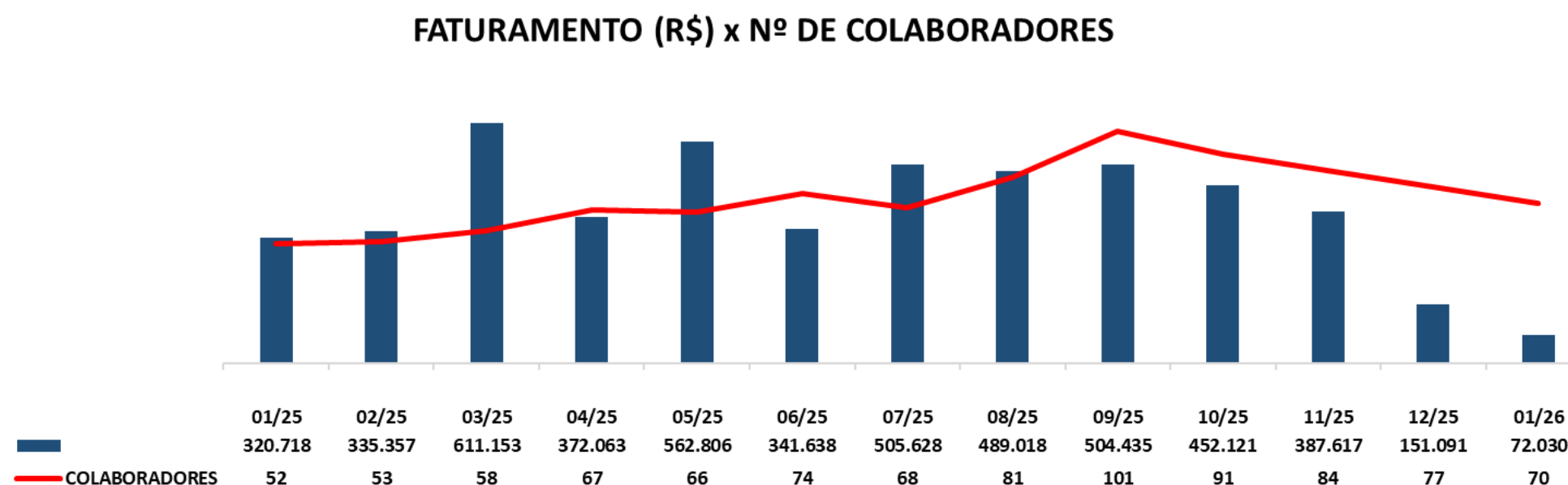

### 3.3 Informações Contábeis

**Despesas Operacionais:** As despesas operacionais da recuperanda em janeiro de 2026 acumularam R\$ 169.358, sendo as despesas com “Assistência advocatícia” a mais expressiva com R\$ 65.000 de saldo acumulado, em seguida, despesas com “combustíveis e lubrificantes” com saldo de R\$ 32.986; “Serviços Prestados por Terceiros” acumula saldo de R\$ 17.476,17; e “Assistência Contábil” com saldo acumulado de R\$ 17.100.

Observa-se que as despesas administrativas gerais apresentaram aumento em janeiro de 2026 causando a variação positiva de 5,37%. O mesmo fenômeno acontece em despesas com pessoal com variação positiva de 44,48%, outras despesas operacionais apresentaram variação negativa de -67,84%. Por conta disso, as despesas operacionais, em sua totalidade, aumentaram em 13,42% em relação ao mês de dezembro.

**Despesas Não Operacionais:** As despesas não operacionais apresentaram retração de 67,84%, contribuindo com o resultado contábil de janeiro de 2026.

**Custos com insumos agrícolas:** No período de janeiro de 2026, houve aquisição de um estirador simples 2,5 Cm como insumos agrícolas no valor de R\$ 23,00.

### 3.3 Informações Contábeis

INSUMO	2025	JAN/2026	TOTAL GERAL
Arame	75	-	75
Bisnaga	100	-	100
Conjunto Herbicida Agrotec Tam G Tecmater	124	-	124
Embalagem P/ Resina	100.470	-	100.470
Estirador	3.216	-	3.216
Foice Roçadeira Pandolfo	48	-	48
Mudas De Pinus Elliotti Enxertada Aeps Sp Lt M23 Sp	17.100	-	17.100
Pasta Estimulante	1.150	-	1.150
Pasta Estimulante Amarela 10	3.240	-	3.240
Pasta Estimulante Amarela 12	43.578	-	43.578
Pasta Estimulante Amarela 13	49.388	-	49.388
Raspador Triangulo Resina	1.040	-	1.040
Saco 200 Litros	600	-	600
Saquinho Pronto Comprido 35x25 Pct C/1000un	27.988	-	27.988
Raspador P Resina	23	-	23
Estirador Simples 2,5 CM	-	270	270
<b>Total Geral</b>	<b>248.207</b>	<b>270</b>	<b>248.477</b>

## 3.4 Informações Financeiras



### Índices de Liquidez

A empresa apresenta uma liquidez corrente comprometida e enfrenta sérios problemas de liquidez geral, o que pode indicar dificuldades financeiras. Além disso, a redução nos índices de liquidez imediata e seca ao longo do tempo sugere uma deterioração na capacidade de pagamento, o que deve ser monitorado de perto. É importante que a empresa tome medidas para melhorar sua posição financeira e garantir que possa cumprir suas obrigações..

A **liquidez corrente** está abaixo de 1,00 indicando que a empresa não possui ativos circulantes suficientes para cobrir suas obrigações de curto prazo. Isso significa que, para cada R\$ 1,00 de dívida de curto prazo, a empresa tem R\$ 0,20 centavos em ativos circulantes em janeiro.

A **liquidez geral** de 0,00 indica que a empresa não possui ativos suficientes para cobrir suas obrigações totais, incluindo as de longo prazo. Isso sugere que a empresa pode enfrentar dificuldades financeiras se precisar liquidar suas dívidas. A falta de ativos para cobrir as obrigações indica problemas de solvência.

A **liquidez imediata** indica que a empresa tem atualmente, em janeiro de 2026, R\$ 0,12 em ativos líquidos (como caixa e equivalentes de caixa) para cada R\$ 1,00 de dívida de curto prazo.

A **liquidez seca** significa que, excluindo-se os estoques, a empresa tem, em janeiro de 2026, R\$ 0,20 em ativos líquidos para cada R\$ 1,00 de dívida de curto prazo. A redução desse índice ao longo do tempo é preocupante, pois sugere que a empresa está se tornando menos capaz de cumprir com obrigações.

ÍNDICES DE LIQUIDEZ	2024	2025	JAN/2026
Liquidez Corrente	0,78	0,33	0,20
Liquidez Geral	0,00	0,0	0,00
Liquidez Imediata	0,78	0,15	0,12
Liquidez Seca	0,78	0,33	0,20

## 4.1 Observações Gerais

Em estrito atendimento ao estabelecido na alínea c) do inciso II do art. 22 da LRF (com a redação dada pela Lei n.º 14.112/2020), destaca que as informações prestadas pelas Recuperandas são verossímeis e prestadas em conformidade.

Contudo, os documentos disponibilizados pelas Recuperandas e as informações neles contidas não foram objeto de quaisquer procedimentos de auditoria, os quais são regulados e normatizados pela Comissão de Valores Mobiliários (CVM), Banco Central do Brasil (BACEN) e Instituto dos Auditores Independentes do Brasil (IBRACON), por implicarem em trabalhos específicos não contemplados pela Lei n.º 11.101/2005.

Além disso, alguns pontos merecem destaque:

- i. Os documentos apresentados pelas Recuperandas demonstram que estão ativas, desenvolvendo atividade econômica no produtor rural Rachid Miguel Dib Neto. As recuperandas Radine e MD Resinas estão ativas, porém sem movimentações;**
- ii. A contabilidade das empresas Radine e MD Resinas não apresenta registro de movimentação (receitas e despesas), em outubro as empresas apresentaram alterações nas contas patrimoniais com a regularização dos tributos pela PGFN os quais não estavam registrados no balanço e que vem sendo pagos através de empréstimos com o produtor rural Rachid Miguel Dib Neto;**
- iii. As dívidas tributárias das recuperandas informadas nos autos não estavam registradas na contabilidade. As dívidas federais passaram a ser reconhecidas contabilmente nos meses de dezembro de 2024 e janeiro de 2025. Em relação às dívidas estaduais, apenas a empresa Radine possui registros.**

## 4.1 Observações Gerais

A contabilidade informou que não consegue acessar os débitos das demais empresas, nem por meio do certificado digital nem por procuração, alegando falta de permissão e que estão em processo de regularização dessas pendências. Quanto às dívidas municipais, somente a empresa Radine apresenta registros contábeis. As demais empresas não possuem dívidas dessa natureza, conforme os dados disponíveis. Os registros contábeis foram realizados apenas pelos valores principais das dívidas, enquanto, nos autos do pedido de recuperação judicial, também foram incluídos os juros, encargos e multas incidentes sobre esses valores;

iv. Observa-se que, no mês de janeiro de 2025, não houve retenção de Funrural nas notas fiscais emitidas. Embora a contabilidade tenha orientado o cliente quanto à obrigatoriedade dessa retenção, a recomendação não foi

seguida nas emissões do período. As retenções de Funrural passaram a ser realizadas a partir de 3 de fevereiro de 2025, quando entrou em vigor a obrigatoriedade de emissão da Nota Fiscal Eletrônica (NF-e) para produtores rurais, conforme estabelece o Ajuste SINIEF nº 27, de 6 de dezembro de 2024. A NF nº 2 emitida em janeiro de 2026 por meio da pessoa física do Rachid Miguel Dib Neto, não apresentou o registro da retenção do Funrural;

v. Conforme apresentado no gráfico de faturamento, observa-se queda contínua na receita da empresa entre os meses de setembro/24 a abril/25, e um leve aumento em maio/2025, contrastando com um aumento gradual no número de funcionários durante o mesmo período, já em junho houve queda significativa no faturamento, em contrapartida, havia maior número de funcionários, em julho o faturamento volta a subir, porém o número de funcionários reduz.

## 4.1 Observações Gerais

Agosto, apresenta elevação no número de funcionários registrados desde setembro de 2024, enquanto o faturamento não acompanhou esse aumento o que causa questionamentos. Setembro foi o período que a recuperanda apresentou maior número de funcionários, por outro lado o faturamento se manteve na média, o que não está condizente com a produtividade apresentada na receita, visto que em períodos anteriores a receita foi maior com a quantidade significativamente menor, comparado com o mês de outubro.;

vi. A análise desse intervalo revelou variações significativas na produtividade por colaborador, refletindo oscilações na eficiência operacional. Destaca-se que o pico de produtividade foi registrado em outubro de 2024, com R\$ 22.868,31 por funcionário, impulsionado por um elevado

faturamento e um quadro reduzido de pessoal, em 2025 esse número é extremamente baixo comparado com 10/2024, cerca de R\$ 1.962,22 por funcionário. E em janeiro de 2026 esse número representa o menor desempenho já apresentado desde 06/2024, com a produtividade refletida em exatos R\$ 1.029,00 por funcionário.

Diante desse cenário, solicitamos esclarecimentos sobre qual o principal motivo da queda de receita nos últimos meses. Por que houve aumento no número de colaboradores durante esse período de retração do faturamento?

vii. Observou-se o registro de movimentação de pagamentos de despesas pessoais em conta redutora do capital social na Rachid Miguel Dib Neto, em questionamento foi nos esclarecido que “O valor referente ao Imposto de Renda Pessoa Física (IRPF) do titular foi registrado como

## 4.1 Observações Gerais

retirada no Patrimônio Líquido, e não como despesa da atividade rural, por se tratar de uma obrigação pessoal do produtor e não da atividade econômica. O mesmo critério foi aplicado às despesas pessoais, que foram classificadas como redução do patrimônio líquido, de forma a preservar a integridade da escrituração da atividade econômica, sem impactar o resultado do exercício.”. Entretanto a redução do PL acontece no capital social, este inexistente.

**viii. O relatório de insumos agrícolas apresentado não está condizente com o valor dos insumos agrícolas evidenciados na DRE. O relatório apresenta saldo acumulado de janeiro a dezembro de 2025 de R\$ 248.207,40, já a DRE demonstra aquisições de R\$ 321.689,47 de insumos.**

**ix. A recuperanda apresentou uma brusca queda de receita para o mês de dezembro, cerca de 61% menor que no mês anterior. E janeiro de 2026 apresentou novamente uma queda acentuada de 52% em relação a dezembro de 2025. Uma ruptura desta forma na receita pode estar relacionada a diversos fatores que precisam ser analisados.**

Após o ingresso na recuperação judicial, as Recuperandas apresentaram uma nova contabilidade, denominada “JAGUAR CONTABILIDADE S/S LTDA”. Foi evidenciado um esforço significativo para adequar a escrituração contábil, com base nos relatórios da situação tributária junto aos órgãos Federal, Estadual e Municipal. Além disso, foram considerados os dados publicados no edital da lista de credores, com o objetivo de demonstrar a efetiva movimentação financeira. Essa abordagem visa, conseqüentemente, permitir a determinação do resultado e a avaliação da posição patrimonial das Recuperandas.

## 4.2 Conclusão

Esta Administradora Judicial informa que os documentos que foram entregues pelas Recuperandas e que embasaram a elaboração do presente relatório estão disponíveis mediante solicitação escrita à esta Administradora Judicial, colocando-se também à disposição para fornecer eventuais informações complementares ou adicionais que se façam eventualmente necessárias.

Sendo o que tinha a relatar para o momento, a Administradora Judicial fica à disposição do D. Juízo, das Recuperandas e dos credores para prestar quaisquer esclarecimentos adicionais que porventura sejam necessários.

L. vernalha  
lecheta  
advogados 

+55 41 3082-7365

[contato@lvmadvogados.com.br](mailto:contato@lvmadvogados.com.br)

Rua Luisa Dariva, 40 – 14º. Andar, Ecoville - Curitiba - PR